大正十一年十月二十四日第三種郵便物認可
郵政局掛號認為新聞紙類

滿洲報

（本報價目）每月一圓四角六個月八圓八角全年十五圓報費先惠郵票不收（外國除中國日本概加郵費）（廣告刊資）一行十二字起碼一日每行一圓特別地位加倍長期另議以上俱以現大洋為本位但朝鮮臺灣日本內地即以日本金幣為本位
大連市常盤町二十九番地 發行所 滿洲報社 電話
發行人 王平山 編輯人 金念曾 印刷人 金華章
THE MAN CHOU PAO 29–31 Tokiwacho Dairen, Manchuria.
昭和九年三月廿一日

滿日官民準備歡送中
修聘特使即出發
廿日午後參內拜謁皇帝稟辭
廿一日乘特別列車離京來連

鄭國務總理大臣熙財政部大臣兩正副特使及隨員二十名於二十一日午前九時出發之前日兩特使及隨員甚為忙碌午後鄭熙兩特使參內宮廷府拜謁皇帝乞暇特使一行於二十五日神戶上陸後至三十一日受國賓待遇因東京朝野熱誠歡迎之盛況為可想之故特自四月一日起至四日止滯留東京出席代表的歡迎會二十一日出發時自午前八時由國務院乘自動車至新京驛乘特別列車一路來連新京滿日官民學校團體等為祝賀兩特使之光榮已準備盛大之歡送云

修聘特使正式發表
並舉行親任式
授以呈上日皇手翰禮品
鄭撥東渡臧大臣代總理

赴日修聘特使鄭國務總理大臣熙財政部大臣於十九日午前十一時在宮廷府於沈宮內府大臣張侍從武官長工藤侍衛官侍立之下舉行親任式拜受今上之手書與奉獻日皇皇后皇太后三陛下之禮品而退出獻於日皇者為秘藏之清朝賢君康熙乾隆兩帝所精讀之貴重文獻著名之急鑑及綱目二書獻於皇后皇太后者為世所珍有之滿洲產之高價貂皮又在鄭總理訪日期間自三月二十一日至四月二十七日以民政部大臣臧式毅代理國務總理已見任命又赴日本國修聘特使及隨員已決定並發布命令如左

特派國務總理大臣鄭孝胥為赴日本國修聘特使此令

特派財政部大臣熙洽為赴日本國修聘特使此令

康德元年三月十四日

派國務院總務廳次長阪谷希一財政部理事官星野直樹國務總理大臣秘書官鄭禹外交部理事官朱之正國務總理大臣秘書官白井康吉林省公署參事官趙汝楳國務院總務廳事務官古海忠之財政部事務官胡宗瀛國務院總務廳秘書官羅蔣吉林省公署秘書官羅振邦國務院總務廳事務官葉參同陳假法制局事務官賀嗣章國務院總務廳屬官三輪昇三財政部屬官秋山敏治同金田武夫國務院總務廳屬官山本宗次文教部屬官川尻伊九駐日本國公使館主事孫錯吉林省公署屬官鄭克良為赴日本國修聘特使隨員此令

康德元年三月十四日

鄭撥首途前 欣然述所懷

負重大使命訪問日本於廿一日首途之鄭國務總理大臣面浮喜色暢談懷感云余之訪日在四十年前讀日本以急激進步必已大為變化當時身任神戶與東京領事舊交頗多尤以早大教授牧野謙次郎氏京都帝大永尾甲及居於京都之學者西島潤三氏為余最懷慕者今日甚願暢話闊別之懷今次之訪日本建國聖地之高千穗峰神武天皇御跡以及明治元勳西鄉南洲翁遺跡能得充分研究者為余非常歡悅也

修聘特使過連 歡迎者限制

滿洲國訪日特使鄭孝胥氏副使熙洽氏及隨員一行定二十日午前九時由新京出發首途渡日預定午后七時半乘列車抵連當日在驛貴賓室必將受各方面之歡迎但當局為警戒起見以期避危雜查限定在貴賓室之歡迎者如左陸海軍制服將校大連市長及助役大連民政署長滿鐵各部長以上在連滿洲國官吏新聞社長同記者市會議長神職僧侶代表在鄉軍人代表各學校代表商工會議所代表商務會代表銀行會社代表其他特有關係之知名士

以國賓待遇 日程已發表

滿洲國修交兩特使國賓待遇中之日程已於十九日由宮內省發表如左

二十五日午前九時同港上陸（奧林泰爾旅館）午前九時五分乘臨時列車晉京

二十六日午前九時三十五分達東京站乘儀裝馬車赴帝國旅館午前十一時赴宮城大宮御所秩父宮邸閑院宮邸拜揖午后訪問齋藤首相以下各國務大臣內大臣宮相式部官

二十七日午前十時十分於參內宮中御餐後參拜明治神宮及靖國神社午後六時赴齋藤首相官邸出席首相主催之晚餐會

二十八日午前九時參拜多摩御陵午后六時三十分出席廣田外相主催之晚餐（外相官邸）二十九日在濱御苑鴨場舉行鴨獵午后六時出席林陸相主催之晚餐會（陸軍戶山學校）三十日正午在閑院參謀總長宮邸出席參謀總長宮主催之午餐會夜出席滿洲國公使主催之晚餐會三十一日正午出席伏見軍令部總長宮主催之午餐會（霞關離宮）午後參內記帳告別午後六時赴大角海相主催之晚餐會（海相官邸）（國通二十日東京電）

修聘特使 東渡日程

滿洲國渡日修聘特使擬於二十一日午前九時乘鳩號列車由新京向大連出發其日程如左

三月廿一日午前九時新京發▲同日午後七時三十分抵大連一宿▲廿二日午前十時乘烏拉爾丸出發▲廿五日抵神戶同日午後九時五分神戶出發▲廿六日午前九時二十分抵東京▲廿七日午前十時宮中參內▲自廿七日至四月四日東京滯在

四月五日午前八時十五分東京出發▲六日熱海▲七日箱根▲八日山田▲九日吉野（橿原神宮參拜）▲自十日至十二日京都滯在▲十三四兩日大阪滯在▲十五六日廣島留在▲十七日別府▲十八日宮崎▲十九日鹿兒島▲廿一日熊本▲廿二三日福岡▲廿四日門司乘船▲廿六日抵大連▲廿七日午後七時三十分抵新京

皇帝陛下觀兵 五月十日舉行
十三日飛哈觀艦

滿洲國陸海空軍因實施帝政在皇帝統率之下為表示新帝國國軍之威容定於五月十日自午前十時在新京西飛行場以由精銳陸軍一百二十八團中選擇優良軍隊一萬舉行觀兵式皇帝將乘故武藤元帥所贈之栗毛愛馬臨場親閱想當日皇帝旗定能壓倒新京曠野飄揚空中在親閱後有授與新制定之軍旗儀式並對各兵團長開催賜餐宴會又繼續觀兵式後定五月十三日自午前十時半在哈爾濱郊外松花江由江防艦隊舉行觀艦式當日皇帝擬由新京乘飛機赴哈爾濱途中由滿日兩國飛機十數架護皇帝搭乘飛機周圍飛翔抵哈爾濱後將乘備下之汽車以公式鹵簿赴松花江畔再乘大同艦親閱江防艦隊觀艦式告終後仍乘飛機還幸新京如斯皇帝之親閱為世界前側所無有因之當日之壯觀實不可豫想

派恭親王祭祀陵廟

滿洲國新皇帝陛下此次舉行之陵廟祭典決定派遣恭親王溥偉氏赴奉天為祭陵派遣員聞恭親王於二三日中來奉預定先祭祀皇宮內之太廟至興京祭祀永陵後即來奉祭祀東陵北陵云

對滿方參加 未表明意見
山本喬治會談

山本博士於十九日會見菲島體協會長代理喬治巴魯加斯及主事伊拉諾西博士雖進行種種懇談兩氏對滿洲國參加問題均未表明何等之意見僅謂待二十日或二十一二日開催之正式關於本問題之體協常務委員會再議會見即行告終菲島側之態度雖未明確判明在十九日會見結果因菲島側處於中立立場只可期待努力說安中國云（二十日馬尼拉電）

晉軍克碰口 向石咀子進攻

晉綏軍十七日下午將碰口完全收復後向石咀子追擊之中查石咀子為孫軍方面扼要陣地料不日亦可收復云（廿日歸化電）

十省廳長會議
應蔣之招已在南昌舉行

蔣介石為期與統制全國軍事併行整備改善地方行政遂召開地方行政會議於十八日在南昌召集十省（江蘇浙江福建甘肅河南湖北安徽江西甘肅湖南陝西）之民政教育兩廳長及行政人員約一百數十名舉行會議會議於午前九時開會先由蔣介石氏述於國步艱難之際整備國內統一之急務繼而有各省代表之建議於午後六時閉會在該會議之建議及請願為地方之要望者故將於慎重協議後以決去就此種會議為從來軍閥企圖攪政之進一步的辦法此於新生活運動堅固把握全國民衆心理之蔣介石獨裁實現觀為有力之側面的援助（廿日南京電）

拘禁工人 惹起衝突
唐山公安局

天津市黨部對灤東地區以擴張勢力為目的蠶者在唐山會組織特別黨部企圖奪佔工人會但後因不成功該黨部復以最後的手段佈告稱工會幹事張及馬某二名為共產黨員等語一方面命公安局將該二名逮捕拘禁而工會側查知市黨部之策動於十九日有林西趙各莊馬家溝唐家莊等處工人約六千名大舉擁至公安局以暴力將拘禁中二名奪回因此突除工人側損害死者五名黨部側三名外負傷者双方均達五十餘名又工人側以對公安局之非常對策中止運動轉帮浦致鍋爐五個均形滅火刻已完全總罷業中（廿日天津電）

希爾兹出發 飛向京城矣

希爾兹女士已於二十日午前七時十二分由羽田飛行場出發向京城一路飛去矣（國通廿日羽田電）

天圖線開通式
本月末舉行各方派代表

繫北鮮三港與全滿諸鐵道之日滿聯絡主要線天圖線即朝陽川上三峰間之六十基羅自昭和七年十一月改從來之輕便鐵道及變更路面以來已將於三月三十一日完成定三月二十二日午后二時在龍井村舉行開通式滿洲國方面出席者為大村交通總監督部長山田鐵路總局工務處長建設局根橋氏及各關係者等滿鐵總裁或由河本理事代表出席朗讀總裁祝辭云

新參長披露宴

新任關東軍參謀長西尾壽造中將於十九日午後六時在大和旅館招待在京日滿官民開盛大之披露宴被邀者計二百四十名日本方面出席者為關東軍司令部各課長在京部隊首腦者以下特務部駐滿大使館總領事館及其他地方各界代表等滿洲國方面為鄭國務總理大臣以下各部大臣各參議及各部司長等由鄭首相致熱誠之謝辭後始於八時許散會

查証處改稱 外交部辦事處

外交部駐營口旅券查證辦事處決自四月一日與安東大連各查證辦事處一齊改稱駐營口外交部辦事處並擴張規模同時廢止現在之主任職設置處長惟山海關查證處改稱駐山海關外交部辦事處云

寧贛對新生活運動 要人言之諄々
朱家驊及蔣介石之講述

十九日上午九時舉行總理紀念週到中執委全體職員共約五百人由葉委員（楚傖）主席朱委員（家驊）報告新生活運動為民族自動要求可見能充分發現時代之精神及禮義廉恥以勵志精神從日常生活到國家社會此種運動殊於建設國家以及民族有莫大關係必須盡力推廣範圍俾能發生偉大力量自此以後更應注意社會上未來人的新生活教育與新生活運動關係密切過去教育由於無宗旨結果整個社會因之崩潰整個國家因之紊亂此為過去教育之錯誤實為無可諱言中央有鑒及此故於此次重要會議時決以為民族而教育之宗旨竭力實行現在應致力培植社會力量來改進教育故此次新生活運動在教育上實有一重大之意義蓋欲挽救危亡必須從教育來着手養成青年新生活習慣造成社會風氣總之蠶期教育宗旨之涵養滋長必須社會力量欲培植社會力量必須大家努力來完成新生活運動云云（廿日南京電）

總理紀念週到贛各省民政教育廳長秘書長行政專員及各領袖參加由蔣委員長領導行禮如儀後講述新生活運動意義謂新生活運動並非新發明乃繼承我祖先所遺的禮儀廉恥美好德行俾人人堪稱為現代的好國民所謂生活新式化乃使生活簡單化云云（廿日南昌電）

美教授渡華
調查經濟問題

美國財務長官毛根薩氏於十九日當下院實行採決銀法案前為調查銀問題起見得大總統之承認特派遣魯加斯教授赴中國其發表談話如左

魯加斯教授最近將向中國出發依教授此次之渡華關於因銀價之騰昂所波及中美貿易之影響現在之兩派銀論戰爭當能判明孰是孰非尤其教授並非為公式交涉使節而渡華實為調查經濟問題耳

又魯加斯教授係耶魯大學之教授云（二十日華盛頓電）

傳為修約及班洪案 英使暫不離寧
令北平調案卷藉備研究

外交界息英新使高德干氏定廿日晨晉謁總理陵墓並獻花圈又英使日內到滬迎眷即同往北平視事茲聞英使已變更行程暫不離京並已電平公使館調集擋案來京以供研究據傳英使此舉係奉有政府訓令與外交當局商洽修訂商約及雲南班洪礦案云（廿日南京電）

司法官制將加改革

司法部為期司法制度確立起見將司法部官制痛加改革同時於各地方司法機關亦遣派日本人司法官決行擴充全滿的司法機關之整備司法部設立以來居於法務司長要職之粟田茂二氏現已任命為哈爾濱高等法院推事最近擬將事務交代完了後再行前往履新

宋子文訪孔

宋子文十九日晨訪孔祥熙商經委會一切進行方針及招集全體會議暨減少美棉麥借款問題云（廿日上海電）

決定於適當時期 摘發蘇聯不法
滿日官憲欲行懸案總決算

蘇聯因自國軍用機越境問題致惹起世界的非難以來乃實行反滿日之任意的宣傳據達哈爾濱情報稱蘇聯騎兵八名於二月廿二日午前十時許侵入渾春縣敬神鄉懷想社六道溝子朝鮮人村落詳細調查村落情形如斯蘇聯官憲瀕々發生侵害主權之不法行為滿日官憲有鑒及此決於適當時期將蘇聯側之不法行為一一提出以促蘇聯側之猛省而期得將來之保證有欲實行懸案根本的總決算之模樣云

蘇聯飛機越境 降陸地判明

關於在滿洲國領土內不時降陸之蘇聯飛機其着陸地點已誌前報而今日據確實之報告判明該機落於由小興凱湖北岸之西南二基羅地點並判明為愛魯五號型之飛機云

德使赴上海

駐華德國公使曹德曼氏於十九日晨赴滬公幹云（廿日北平電）

梅津司令官 於歡迎中到津

新任中國駐屯軍司令官梅津少將十九日午前乘長城丸抵塘沽由塘沽乘小蒸氣船遡航白河於粟原總領事駐屯軍首腦部在留日本側官民及當地駐屯各國儀仗兵盛大之歡迎中在午后二時由日本碼頭登陸當投入駐屯軍司令部（二十日天津電）

疏濬遼河之大規模計畫
將與築港並進

營口航路局工程科對滿洲國接收後之遼河改善近展計劃甚為努力最近具體案漸次成立編成預算額七十萬圓決定着手遼河全般之浚渫工事如斯大規模之浚渫為空前所未有期待於鐵路總局所投之一百萬圓之營口港定有甦生之日想並舉營口築港計劃同時當竣工之曉隨熱河方面異常之發展成謂確實能有大營口出現云

豫工業會議

河南全省工業會議十八日分組審查議案於十九日開正式會議云（廿日開封電）

今日本報三大張

本報發刊 崇德彰善錄徵稿啟事

敬啟者竊惟吾滿俗尚質樸嚮為世所稱道在此古風未泯之邦三千萬官民士庶之中或施仁發政為宦海之循良或處世立身有頌聲於鄉里堪許為德行美備之君子者自均大有其人今日政治既在王道主義之下德行一端又居孔門四科之首其應使芳輝永播幽光發揚者固矣而樂善好施扶危濟困本已飢已溺之襟懷活盈萬盈千之生命熱血高風亦同屬不可湮沒即如建國初期萑苻未靖民衆遭逢離亂慘狀筆難盡述各地慈善家及時奮起踴躍輸將努力救恤其功績之昭著與以德行見重之英賢兩相並美實各具不朽之價值援情度理均有特書之必要本報鑒此因決定刊載崇德彰善錄專為立德諸彥及慈善大家徵求事蹟逐次錄登報端將來並須編記成書用期竹帛垂名傳諸後世永為德育之金鑑為所望各界人士不吝贊助舉其所知彙日寄稿不勝企幸之至茲並訂徵稿簡約如左

簡約

一、本錄所載限於德政昭彰之循良德行美備之賢士扶危濟困之慈善家其事蹟確可光耀簡册值得特書者

二、各界人士均可就其所知之具有前項資格者紀述事實寄稿推薦以備採登

三、推薦人於寄稿同時須並寄被推薦者之照片一張俾資製版刊載

四、來稿必須文義通順字跡清楚

五、推薦人現在之通信地址及真實姓名於寄稿時亦須通知本報以昭鄭重並便於必要時之詢問調查但並不揭載

六、寄來之原稿及照片無論登載與否恕不發還

七、寄稿信面請書『大連市常盤町廿九番地滿洲報社崇德彰善錄編纂係』收啟或向本報各地分社寄稿亦可

注意 倘為襄成此舉而助以製版費者請繳於分社或代派處時須索取臨時領收證而後於五日以內未收到本社之正式領收證時須速通知本報經理部

奉天培英 中學專科 續招廣告

特告 本季學生非常踴躍舊校不敷應用特遷往大北邊門外簡章函索附郵二分

名額 一、初中新生一級二十名 二、英專新生一級二十名 三、各學期編級生各二十名

資格 初中 高小畢業、英專 高中肄業或同等學力者

試驗 隨到隨考

報名處 奉天大北邊門外中央大馬路舊瀋海路局對過新校址

恭頌營口縣警察隊隊副田君亞東之德政

營口縣境北小房身自事變以來胡匪猖獗小康之家避亂他鄉貧民之戶轉餓溝壑於去夏官府深知民困特派警察第三大隊副田亞東督同連長孫高二君來村駐防游任伊始視匪同仇親查戶口以杜匪源每出剿必身先士卒對待鄉民謙恭和遜訓練兵士軍紀嚴明不斂民間治得匪失潛蹤之處民有安枕之歡者皆賴田君之力也村民等感此深恩特登報端以鳴恭謝耳

恭頌人北小房身村民同啓

聲明債務出兌

本會營業於民國廿年停辦清理善後迄未結束昨年開董事會議決折扣出兌計欠戶六千元之譜買典地價一萬零電燈廠股票五百元一併出兌折價五千元惟限定會內股東如有意接兌者來會議定可也除函知各股東外合宜登報聲明此昭公鑒

海城地方儲蓄公會謹啓

聲明啓事

逕啓者茲為大同二年舊歷五月間有福生全洪知章往上海販運燒酒因欲表明係真正遼海燒商出產乾酒藉得推廣銷路起見特向敝行各家懇求與該簡章上蓋章證明此本證明之性質實非合作之可言也然恐各方不察指鹿為馬日後難免不有誤會因是除將該原蓋章之簡章索回外特此鄭重聲明可知我行與洪某向無關係而各方之疑其庶釋耳

遼海燒鍋行同具

遺失存單廣告

敝存戶執有瀋陽中國銀行定期存單公記第五八八二號盛記第五八八一號德記第二三號計共三紙因住宅不慎遭火焚毀業於上年照章掛失暫停支付俟將來另行保換領新單茲特按照手續登報聲明倘若原單在外發現無論落於何人之手一概作廢特此廣告

公記 德記 盛記 謹啓

今有立式鍋爐參口抽水機五架膠皮水管兩根廉價出售欲有購者請至奉天南三經路興榮里本宅面議可也

華如山啓

華文打字學校春季招生（男女兼收）

名額 男女生五十名（分班教授）自三月十日起隨到隨收 額滿為止

資格 高小畢業或有同等學力者（免試）

班次 普通班四個月畢業速成班兩個月簡易班一個月畢業後發給證書

學費 普通班每月學費六元速成班每月十二元簡易班共十八元

寄宿 每月膳宿費十元詳細簡章函索附郵票一分即寄 校址奉天小西關電車路第一商場東路南

奉天共榮學院續招新生（男女兼收）

初級中學高中文科日語部醫學部（重國醫）各招五十名初中第一學年第二學期及日語部各招插班生二十名

考期 隨到隨考

地址 大北邊門外瀋海路局舊址（電話四七四三號）簡章函索即寄須付郵票二分

恭頌朝陽縣太平房子警察署長梁公毓新之德政

溯我朝陽第二區向為奉熱交通之衝道幅幀遼濶山川鬱結因之百事繁冗政務複雜而人民之智識又甚薄弱凡以前者歷任署長率多遇事棘手尠有能始終貫徹收得圓滿成効之也今我現任警察署長梁公毓新奉令來治吾鄉甫及一月而百廢俱興舉凡地方公益有利民衆之事靡不躬為之倡而對於淨肅盜氛進行尤為雷厲聯絡友軍指導民團運籌得法調度有方兼蒙友軍正義之協助得以化冥頑為良善導奸邪於正軌及今數月以還我閭鄉黎庶罔不荷沐鴻庥謳歌稱頌得享安居樂業之幸者皆我梁公之所賜亦由於上峰遴材用人得當之所致也按梁公毓新字維周籍隸奉天瀋陽縣為人忠誠樸厚品學兼優精明強幹和藹可親身膺警職十有餘載於公務矢勤矢謹上忠誠而下慈嚴凡我公所轄之區無不績昭彰口碑載道者鄉民等感激之餘無可圖報茲特登諸報端用申謝意俾得政績惠譽傳揚薄海而誌盛德於無疆也

朝陽縣第二區全區鄉長士紳公民 紀玉成 張鵬翥 劉雅軒 劉玉福 紀勉齋 劉振財 石鳳翔 趙鴻德 李振峰 崔芳 宋倫 商務會會長 李致和 林西平 小學校校長 于文瑞 于清漢 自衛團團長 楊雨亭 李芳義 胡鍾陽 邵永年 隆王蓋臣 慶裕 農務會會長 紀尚周 全區同頌

哀啓

先慈張太夫人於舊臘廿一日壽終遼陽內寢茲擇定康德元年四月九日即夏曆二月廿六日領帖十一日即廿八日發引親友遷徙靡定恐訃聞未能周到特此登報聲明惟祈矜察

棘人孫其昌世昌稽顙 喪居遼陽五道街

俄大使提出一部文書
北鐵交涉漸觸及核心
所餘文書約於兩三日中提出
日外相對漁區問題未與確答

十九日午後五時蘇聯大使猶萊尼耶夫氏赴外務省訪問廣事田外相關於漁區拍賣問題以從來七角五分之換算率在本件解決後不作遲滯即行變更換算率交涉爲條件將其撤回須執爲解決投標問題必要之措置今年後半期之借區料可據該新換算率云

廣田外相對此以換算率變更問題與投標問題爲別個問題將此作爲關係的措辦則爲不當且蘇聯有以提高換算率爲前提而擬開新亦涉之意者故對此不能予以確答可待研究後作必然措辦繼而蘇聯大使言及北鐵交涉問題提出於前回會見約束之文書一部分後更約於兩三日中必提出所餘文書該提出文書與滿洲國側預期者似無大着可認蘇聯對交涉之有誠意若所餘文書爲相當者觀不開專門家會議而得續行折衝交涉有漸次觸及核心之模樣至猶萊尼耶大使會談有二小時餘於午后六時二十分辭去矣（國通廿日東京電）

尚可樂觀（國通廿日東京電）

宮崎縣大火
燒失二部落一三六〇戶

日本宮崎縣東臼杵郡西鄉村田代田中稻方於十九日午後三時發火忽將該部落三十二戶燒却更延至隣村柏野黑煙冲天呈悽慘光景西部落一千三百六十戶及附近山林數十町步全歸於滅（廿日宮崎電）

斡旋滿洲國參加遠東會
日外省之方針

十九日下午於衆議院決算委員會席上政友會之仙波久良氏有所提議如下

中國政府反對滿洲國參加遠東奧林比克大會盛行運動阻止工作政府對此有何適當方法否

對此質問外務當局答覆如下

目下山本博士躬赴菲島各方奔走參加一事必得諒解而體協會方面尚未有如何表示亦未籌備何等辦法倘山本博士之疏通不奏効前當然外務省亦必努力成立滿洲國參加協定（國通廿日東京電）

遷擧法改正案陷政府於苦境
伊澤氏絕對反對衆議院之修正案

於十九日之貴族院選擧法改正案委員會伊澤多喜男氏對衆議院之修正案表明純對反對政府對由政民兩派出身閣僚之內閣而反對修正案之根據則不明瞭並追問倘貴族院贊成修正案時政府將執如何處置更詰問不成立時政府應取之處置等政府側首以首相內相法相以當答辯然而觀諸貴族院之委員會審議狀態政府實陷於苦境將依政府之態度如何必惹起不成立之責任問題其成行頗可注目（國通二十日東京電）

選擧法改正案於十九日開催第二次特別委員會觀諸審議之情形研究會及特別委員多數對改正案之重要點讓步至使政府得能同意之最大限度作成政府與衆議院之折衝案努力期使該案通過均不顧審議中斷但伊澤多喜男氏等均執如其以現行選擧法勿寧改善衆議院修正案故大體均有通過衆議院案之意向總之十九日一般質問已行告終擧行小委員會爲期明瞭政府之意向有着手作成折衷案之模樣但該案之前途頗難樂觀（國通二十日東京電）

要求貴衆兩院諒解
議會不使延期
對提出法案努力使通過

今議會所餘迫近一週間而政府提出之重要法案仍如山積誠陷於不能判明何時能得告終之狀態且政府希望不延長會期使議會即行閉幕目下對法案通過乃傾其全力一方面於十九日午前堀切內閣書記官長在院內訪問島田政友總務對促進審議議案要求諒解並委託永井拓相對民政黨亦要求同樣諒解至政府對貴族院決以南遞相松本商相積極的要求諒解云（國通二十日東京電）

十九日正午堀切翰長會見政友會島田濱田兩總務對期重要法案審議急速終了要求諒解一方面永井拓相向民政黨代表者亦要求同樣諒解又後藤南松本三相與貴族院各派代表懇請結果大體已得諒解觀此情形或能避免會期延長

英國侵入雲南班洪
武力開鑛經過
與中國官民應付之詳情

英人乘中國不備、派兵强占班洪、以武力開發金鑛、此事醞釀已久、去年十二月中旬、突有英人七八名、到達滇邊班洪、召集土人開會、繼有英軍約二千餘人、携帶器械工具修築汽車路現在建築班洪鐵橋、查班洪係瀾滄邊境、有世界著名之金銀鑛產、英人修路直到該處、實急圖侵占開採該處鑛產、此事關係中國主權者至大、政府方面迭據雲南省府當局及外交特派員電告、常會電囑滇省政府查明制止、幷於日前電令駐英公使郭泰祺向英政府提出抗議、日前新英使到京拜訪汪兼部長時、汪亦對英使口頭有所提詢、此案現仍未得解決、双方正在嚴重交涉中、滇方特向中央呈報此事件發生詳情及就地交涉經過、雲南民衆外交後援會幷發表宣言、公布班洪劃界交涉之經過、玆特彙誌各方情況於此、以爲關心國事者告

△英用武力開礦經過　查滇緬交界地方、素富金銀鑛產、政府方面以距離較遠、鞭長莫及、復以才財關係一時不能開採、坐令棄利於地、深爲可惜、而英人方面、則垂涎日久、苦心經營、不遺餘力、隨時派遣專員潛往邦洪弄各鑛區秘密調查、並令傳教牧師、深入民間、不惜多方利誘、肆意誘惑、意在以軟政策、無形間掠奪鑛區、其居心之深可謂無微不至、上年十月間、外度界已有印總督囑英人採取該地各項鑛質標本、送往化驗、如成分優良、決以有效手段强迫開採之傳說、現據滇康確息、該埠英人積極修築敢果至頻龍江路、並駝運大批行李至卡爾山、在孟定土司貿之邦商人日前忽被斟弄悉數喚回不准一人逗留在外、英方行動、與往年稍有不同、不知是何居心云云刻英人組織採鑛公司、集資七百五十萬處此、現在南段未定界辦鑛車路、已通工隆渡、大約目的在班弄一帶、英緬政府派遣英兵五百餘名、駐紮果敢屬頻龍江邊、於邦弄邦洪交界處、修築兵房三十四間、並督工修理至班洪方面之橋樑及汽車路架設無線電臺、修築飛機場於南戶、及招雇大馬幫、穀運開鑛器械、其形忙碌、正在積極進行中復據另方消息、去年十二月間班弄地方、突發現英人七八名、在該地召集人民開秘密會議、詐會議四五月後、又遣派英兵三千餘名、携有工作器具、每到之處、則將道路修理完好、可以通行汽車、現刻正在班弄江邊建築鐵路、一般輿論謂彼等意在急圖占領我班洪之金廠、綜上述各種消息、是英方武力實行開鑛、業已證實、現聞班洪方面、調卡瓦兵千餘名預備抵抗、情勢緊張、李楊兩督辦、均已迭電報告政府、請示方畧

△各方紛電告急　南殖邊督辦文電、萬急、省城總指揮兼主席龍鑒、案據瀾滄縣長廟德榮快足飛報、稱微日萬急、代稱一月四日午後四時、據職屬區長彭和生等人星夜兼程報稱、頃據職區所屬猛角董土司罕華相報稱有該地商人張萬美於十二月初前往班弄邊地經商此地之猛角董三日於月之十四日突發現英人七八名、在班弄地方召集人民開秘密會議、十九日又發見英人二千餘名携有工作器具、每到之處、則將路修理完好、可以通行摩托車現刻正在班弄江邊、建築鐵路、一般談論、謂意在急於占領我班洪之金廠、但除占金廠外、有無其他意圖、不得而知等語、職查屬實、當即派人前往班洪通知該地頭目、設法阻擋畢關國防要務、理合報請鑒核示遵查班洪金廠、早爲英人垂涎牧師水偉星父子、平對於教民、不惜多方利誘、肆意煽惑者、其用意即在以軟化策略無形中掠奪該地鑛區、而有之耳（中畧）除電令該縣長迅地速宣慰各土人、切勿盲信外人鼓惑（中略）理合電呈鑒核示遵督辦盆勳（十一日）文印（電一）外交部二十日電滇雲南省政府勳鑒、政密、據報緬甸銀礦公司擬在滇邊野人山永邦地方、盜開銀礦請即設法查明制止（未完）

犬美人牌

大絨　躂子絨　印花大絨　押形大絨

總批發處　大阪市東區備後町五丁目　株式會社　梁川商店　電話本町一五二一番　電話本町五六七一番　振替大阪四四七二七番

安東縣興隆街　大連市廣小路　梁川出張所

代理店　滿洲新京日本橋通　廣洋行　電話新京二〇四三番

奉天千代田通　寺庄洋行　電話三六六八番

驚人數字之平漢路債務八千八百萬元
鄒安衆之談話

漢口通訊、平漢鐵路管理局長陳延烱、副局長鄒安衆等就任以來、對於路務之整理莫不積極進行、陳鄒等以財政爲鐵路命脈、到任之始、於財務方面、即開始分別整理、業已大致就緒記者特赴該局訪副局長鄒安衆、叩詢一切誌其所談如下

債額總數　本局負債之多、實屬駭人聽聞、但按實際則漫無確數、從前雖有整理債務委員會之設、但整理數年、尚未有成、余自到局以後、對債務之清查、認爲刻不容緩、故抽調人員限期辦竣、日前復接部電、促速將負債表呈部、故竭一月又三日之力、已將五千萬元以上之中國及外商銀行之長期短期債欵與料價負債等計五千六百餘萬元、第一步工作已將數清查完竣其餘員工欠薪五白萬元、運費及各商押欵一白萬元、未到期償還債券四十餘萬元、匯豐匯理長期外債一百五十萬磅、約二千四百萬元、川漢鐵路債欵約二百三十餘萬元、以上計負債總額爲八千八百七十餘萬元均在清查數目、俟完全清查後再分別擬具整理辦法、呈部核定

材料用欵　本局每年料賬支出、爲數甚巨、玆擬定整理方案於後、甲、過去辦理料賬之情形、一、本材料機關未能固定、如局內由課改處、由處改課、局外有時以長辛店爲總廠、有時三廠獨立、屢次改組、人員更動無常、對於辦理料賬手續、影響甚大、二、廢料堆積、過去購料疏於考核、不問存料之多寡緩急、任意購買、例如拉古氏之道釘襯、價值十餘萬元、購後全未動用、又如水彩油料、費欵巨萬、據購分料目整梅買來即壞、迄此不勝今擱置以有用之金錢無用之廢料諸如（類未完）

日軍飛機飛越蘇境據查實屬子虛
日外省飭俄使答復蘇聯

關於二月十五十七兩日日本軍用飛機飛入蘇聯領域問題曩者會由蘇聯側問日本政府喚起注意而日外務省十九日復向太田駐俄大使發出訓決無該等事實之訓電並須使莫斯科政府回答玆錄其原電如下

關於日軍用機越境問題由貴國曾喚起敝國注意但據日軍部詳細報告當時因日軍在國境討伐匪賊中日飛機爲與地上部隊協力計始飛翔國境上空但向軍用機操縱者均有充分之注意故已判明決無越境之事實日下日軍討伐匪賊大有進展方今僅餘東北蘇滿國境方面故將來亦不謂無事但日方決加充分注意希望貴國亦須留意以免誤會云（國通二十日東京電）

軍縮會議若終告失敗
國聯權威將完全墜落
莫索里尼在法西斯黨大會演說

莫索里尼首相親出席十八日在羅馬開會之法西斯蒂黨大會在自早朝四時爲號音催起續々集合之七千名法西斯蒂黨員前發揮一大熱辯博得熱狂的喝采莫索里尼首相先力言意大利進出亞菲利加及亞細亞之必要仄露於此發展不許他國容喙之旨言及奧大利問題國聯改組問題力說先解決軍縮問題之必要惹得若大注目其詞曰

我等在進出亞菲利加復有與亞細亞大陸協力之必要兩大陸由我國之海路數時間若爲空路更可以短時間達到此於我等發展爲絕好之天地惟此皆無領土的征服之意義乃爲我國之自然的發展延而爲招致亞菲利加及東方諸民族與意大利國民協力者

國際聯盟關此目下各國努力打開局面而思可得於軍縮會議終結何也若軍縮失敗則無改組國聯必要僅記錄其勢力失墜織云意大利先會提議改組國已爲充分（廿日羅馬電）

關於日英棉業會商
英覺書之內容
任錫曼商相提交松平大使

據十九日松平駐英大使向外務省之報告於十五日松平大使與任錫曼商相會晤當時任錫曼商相即向松平大使提出覺書其內容如下

日英民間會商決裂殊覺遺憾然而今次之會商乃爲由當業者之熱望而開催者倘若日英會商決裂依然不決時當業者必向政府加以重壓（向政府提出難題）顧聞日本政府對現下之重大事態持有如何意見及復有如何具體案（國通廿日京電）

婆漢迷
張若谷著

第十章　五嶽大會（七）

在他身旁坐着兩個女人、一個是月亮面孔剪了頭髮的章佩蘭、還有一個是鬈髮際插一枝海棠花圍了一條白絲綢巾花結的音樂教員蜜絲章、章佩蘭笑容滿面把一隻提琴授給了戴琴童、蜜絲章坐到一架鋼琴前去彈件奏的曲子提琴獨奏完了、接着是蜜絲章的鋼琴獨奏、易忍寒女士唱「乳娘歌」高萬年唱「瓊林宴」區陽生唱「霸王別姬」萬華林和披蜩娜合奏、中西歌曲並唱、一忽兒胡琴、一忽兒鋼琴、一忽兒西皮、一忽兒時調、樂聲盈盈、眞是好不熱鬧、衆位來賓個個吃得嘴油膩膩的、面孔熱得發紅、耳朶裏充滿了九腔十八調的中西音樂

包度露出不耐煩的樣子、他對麗文史道：

「裏面太悶了、我們到陽台上去乘風凉吧。」

齊詩慕因爲看見駱笑梅愛聽京戲、便陪了駱笑梅陳明殊仍舊坐在那裏、麗文史跟包度一同走到陽台上去

這時候、在南京路上、先施和永安二大百貨商店已經打了電燈照耀如白晝、人行道上仍舊擠滿着許多的男男女女、從樓上望下去、只看見一堆堆像垃圾般的黑色東西、在下面蠕蠕行動、賣淫女、小販、看野眼的寫意朋友、扒手和巡捕…都混合在一起、分不出尊卑高下的區別、馬路上電車、公共汽車、包車、脚踏車、黃包車、像潮水一般湧來湧去只聽見喇叭和警鈴嘈雜的聲音、夾着胡琴和男女的叫喊那正是上海夜市開始的時候

包度倚在陽台的欄桿上、問麗文史道

「你回國了預備做麽事？」

「我自己也說不定、也許是當教授吧。」

「爲什麽你只想做教授、不想去做別的工作？」

「因爲教授的位置比較容易尋。」

「你在劍橋大學選的是那一科？」

「最初我想讀政治經濟、後來遇着齊詩慕、他勸進文科、我還認識了一個學政治經濟的同學

梅毒、體毒　於草生、草枯之際最爲切要、夫草枯之時期近將到來、於此時施行徹底的治療以使成爲無毒清淨之身體誠爲緊要

心氣快爽　以排泄體毒

向驅梅界警鐘急打之新興學說

沃素療法

對於第二期第三期之重症用沃素療法爲絕對的必要與六〇六號注射療法並肩齊驅斷然占據治療一方之王位

重症用毒掃丸以沃素療法上所賛許之最大量沃素爲基幹配以血液淸淨體質改善及作用具備之生藥之復合沃素劑其强大之殺菌力與排毒力之聲價今已溢滿內外矣

毒掃丸

（適應症）

初期梅毒　慢性梅毒　潛伏梅毒　先天梅毒　冷毒　小兒胎毒

梅毒性皮膚病　梅毒內臟疾患　梅毒神經痛　梅毒僂痲窒斯　橫痃、痔瘻、惡性面皰　動服硬化　甲狀腺腫

重症用毒掃丸　二圓、三圓、五圓、十圓、二十圓、三十圓

普通用毒掃丸　五十錢、一圓

小兒用毒掃丸　二十錢、三十錢、五十錢、一圓

本舖　株式會社山崎帝國堂　東京市神田區花房町　振替東京一四六七

滿洲總代理店　大連浪速町　奉天加茂町　日本實業株式會社

◎夫婦已將提起離婚！
竟能轉爲快樂家庭
◎既脫離的男女竟而破鏡重圓！
又度其甜蜜生活

性慾一事、在人生上實有至大的關係、無論何人不可不徹底了解、古語云食色性也、又云男女居室人之大倫、由此可見乃爲人生一大要事、不然、人類由何而來、男子爲何而娶、女子爲何而嫁？人類之來、旣出於男女交合、男娶爲生殖、女嫁亦爲生殖、兩性滿足慾望、則子女生焉、而其家庭之事無處不合、無時不樂、斯乃合樂家庭也、換而言之、近年報紙所見者、某與某離婚、層見疊出、査其原因、多出於女方的造意、蓋爲男子不事正業、狎妓嫖遊、使已之身體衰弱、精神頹唐、生男育女、更無希望、而男女性趣、亦忽焉失掉、始引起女方造意脫離、否則終身幸福無餘矣、而竟有許多的男子猛然覺悟身體之虛弱、交媾之無能、所以離討其妻的歡心、乃怨恨自已的失意、趕快尋法療治、洽購到凱輯氏補腎聖藥勃而興藥片、一連服了兩瓶、立覺身體健壯、交媾有力、且使其妻子歡心、又達到其初婚時的快感、竟以勃而興兩瓶、就打倒女子鐵板術離婚的造意、勃而興、勃而興、眞神葯也、其功偉矣、又有因男子愛情不眞、淫蕩無度、何能滿意其妻、而女子初由嫉妒、繼而脫離、且至憤而爲妮該男子受此領教、始恍然大悟、竟謀破鏡重圓、又服勃而興補其前虧、服之未及半打、可使身體恢復原狀、健康非常、由此得有愛的結晶、這也是由勃而興藥片得到夫婦甜蜜生活

補腎聖藥勃而興

功用　補腎壯陽　添精益髓　發育生殖　鞏固機能

主治　少年早婚　房勞過度　滑精早洩　陽萎不擧

凡由破身太早、手淫爲害、以致滑精遺精、精冷精淸、子嗣缺乏、交接乏味、性慾苦悶、生趣索然、腰酸背痛、四肢乏力等症、可急服勃而興藥片立能恢復健康、添精益髓、誠爲補腎第一仙丹也

價目　每瓶大洋二元　每打大洋二十元　（各大藥房均有出售處）

總發行哈爾濱　泰華西藥行

分發行吉林江省　泰華西藥行

治眼病 使眼美 防紫外線之害

特許專賣

(本社研究部發明 應用烏爾華歐列銀)

醫學博士 河本軍次郎先生
醫學博士 小玉龍藏先生
醫學博士 吉田義治先生
醫學博士 山中崔之先生
醫學博士 豐田正達先生
推獎

特製 大學眼藥

DAIGAKU EYE-LOTION

調劑老舖

參天堂株式會社

大阪市東區北濱一丁目

『特製大學眼藥』

無瓶套盒者 有小盒、中盒、大盒 小兒用之四種

帶人工玳瑁瓶套盒者 有小盒、大盒、特大盒之三種

價格低廉

各埠藥房洋貨舖等處均有代售

一藥兼有三作用

堪驚之藥效進步

‖不痛、不麻、舒適而有效‖

治病作用

第一……治眼病之藥效。有學問上最高標準之卓越效果。並且『最爽快。最快治癒』之事是卽『**特製大學眼藥**』獨有之特色也。以本劑點眼。則有特別清凉之快感。使眼中立凉。感覺非常爽快。並無少些之麻。痛。癢等感可以迅速治癒。

(每瓶必添。洗眼錠劑『**大學洗眼藥**』故可使更能完全治癒)

適應症

▲脫拉火膜(顆粒性結膜炎) ▲流行眼疾(結膜炎) ▲角膜炎 ▲眵留眼 ▲起星眼 ▲昏花眼 ▲凝眼 ▲疲勞眼 ▲衝傷眼 ▲血紋眼 ▲爛眼 ▲火眼 ▲麥粒腫 ▲暈眼等一切眼疾

美眼作用

第二……使目光活潑轉動。卽暈雲之眼。或細醜之眼。用此『**特製大學眼藥**』一滴卽可看有美麗之光輝。更能目中感覺爽快。目性良好。眼力不能疲乏。

紫外線防止作用

第三……防止光線中之紫外線。有保護眼之力。由强烈光線之直射與反射。使目作痛。因光線中有紫外線。見光而感目眩。卽受紫外線之害故。寒國罹雪眼。夏日在海岸感覺目痛。乃係雪上與砂上。有太陽反射之紫外線而傷目也。若以『**特製大學眼藥**』點眼。可以防止紫外線保護目力。恰與帶色眼鏡。遮光線之效果同。並無有帶色眼鏡之鬱悶。

以上三作用合而爲一之效用

以上之治病。美眼。紫外線防止之三作用。並不各別作用。互伴相助。營强大之複合的藥理作用。不論病眼者。或好眼者。均有特殊之效力。『**特製大學眼藥**』實有此等獨特之作用。是以人人贊許。以爲最有權威之眼科藥。爲眼科學之泰斗五大博士異口同音所推奬者也。

卽『**特製大學眼藥**』‖患眼病的諸君用時‖遮有害之紫外線。減病患部之刺激。治眼病而得其確效與美眼作用相依。有獨特之『**美眼速癒**』之效。

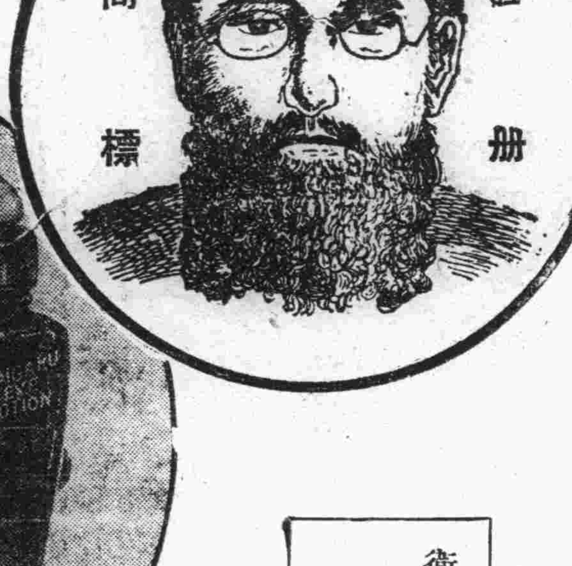

『**特製大學眼藥**』‖無眼病的諸君用時‖使目美。使目性良好。遮紫外線保護目力。有豫防種種眼病之效。

故此眼藥。不特對有病之人。卽

網球。足球等之室外運動……

影戲明星。舞臺俳優。其他鑄造所製鐵所事務員等。常受强光線反射之職業者……

待有魅力美目之人

執事。看書。觀劇。鑑賞電影等之時。防目力疲乏之其他如保護眼力等……

有與吾人之日常生活所不可離之關係。可以常在衣囊中或手包中携帶之便利藥也。

衛生、便利、經濟兼備之 茶褐色 遮光性

自動點眼容器

將容器下端之蓋取去。向上端之膠皮帽用手指搯押。容器自身卽成爲點眼器。眼藥卽一滴一滴滴下來。

◎卽剩最後之一滴。亦不能侵入外界之不潔物。衛生上絕對安全。

◎看如香水小瓶形之斯馬特式。合乎近代人之趣尙。

◎使用法簡單。不論誰均可隨意點眼。不能浪費藥液。

◎容量約一百十滴。較從來品。約增一成。

◎倒亦不能溢出藥液。不論拿到何處均可。

◎爲防止日光將藥力弱微。故藥瓶用茶褐色之玻璃。遮其光線。

天下獨步·新奇發明

人工玳瑁瓶套盒添贈

世上風雅人士紳士淑女 手此如獲異寶珍藏懷裡

携帶優美高尙之玳瑁瓶套盒 發明以來世人激賞歡呼如狂如醉 無此套盒者 請索取可也 人工玳瑁瓶套盒添贈『**特製大學眼藥**』其價值與無套盒之中瓶相等 套盒內瓶較諸無套盒小瓶 約十分三之大 套盒內瓶眼藥用罄時 其套盒仍堅牢堪以永久使用 形狀雖稍小 請代裝無套盒小瓶 則便利之套盒可永遠用之

特製大學眼藥獨有之特長

1、一藥有三作用 卽治病而外 兼有美眼及防止紫外線之兩作用 故尤稱理想藥中之神效

2、配合參天堂研究部發明 **專賣特許**之「烏爾華歐列銀」此藥於防止紫外光線 兼治療光線障害上 著明卓效

3、裝備獨特之新案特許品「茶褐色遮光性自動點眼容器」更又將藥業界劃新紀元之發明品 膾炙人口之「人工玳瑁套盒」不惜工本報效 而附贈之

4、每瓶添呈「**大學洗眼藥**」在眼科醫學上 最能期極合理 迅速且完全治療也

5、「**大學洗眼藥**」之包裝 此次獲得世界一之衛生包裝有名之美國之「薩尼帝普」包裝之權利 施行極東誰人均未曾用過之完全包裝 故「**大學洗眼藥**」由製成錠劑至於包裝 完全不觸手 自動的包裝 而每一錠均用巴拉粉嚴封 絕對不透外界之氣 重視衛生之洗眼用錠劑最理想之包裝也

389

奉天

嚴懲私種罌粟人 并以官長是問

速造預算認眞訓練保甲 省公署對各縣通令一束

奉天省境內在去年春耕的時候即通令了各縣嚴禁止栽種罌粟後來這些鄉民竟公然的種了很是不少彼時省當局爲體恤各縣鄉民屢受刀匪之蹂躪對於生活很感困難的故未認眞罰辦僅令其將煙土交寺署發給補償金以免其受損失當局之恩德可謂之厚而大矣並在去秋通令各縣本年度絕對不准再種違者從嚴罰辦等情事但迄今又將春耕是項命令相去已久仍恐有不法的村民私行栽種以圖漁利按此種鄉民本應照章罰辦以儆效尤但省當局以實施德政爲目的未便不教而誅故擬在本年春耕前通佈各縣凡本省境內本年度再有私種鴉片者一經查出或經人舉發除從嚴懲辦種戶外並該管官長亦有失查之咎絕不再似去年寬免云云

奉天省公署曾於一月二十三日訓令各縣編造康德元年度預算限於二月末以前呈報來省以便核轉至今逾期多日均未呈報殊屬非是昨特通令限文到日起速編造來省勿再拖延仰即一體遵照云云

奉天省公署前會令各縣呈報預算外公存金現遵照呈報者固屬不少而未呈報者如海城等尙有十七縣之多數如此玩忽法令有礙行政昨特通令該等各縣限於文到五日內一律呈報到省勿再延誤以備編造云

奉天省公署爲注重各縣保甲之訓練期完成捍衛地方之責任昨特通令各縣署務宜認眞訓練保甲以資增加地方自衛力量云

各校學生醵金 建築紀念塔 四月初即動工

奉天省公署教育廳爲永久紀念登極大典起見由各校學生募集資金於省垣建築紀念塔曾誌本報茲聞該塔建設地址經各方協議結果已決定於城內西華門東皇宮公園測量修築於四月初即可動工云

兩科長赴關 擬定市政計畫

奉天省公署民政廳民治科長河內及建設科長楠田二氏於十九日晚十時五十五分搭奉山列車赴山海關二氏此行之使命爲主持山海關將來市政之計劃約於二十二日即可返省云

通令查被赦 犯人的行動

奉天省警務當局因爲各省區市縣等處監禁的囚犯此次在皇帝登極大典之期蒙恩赦免者幾達萬人前者雖令通各地對於被赦的犯人行動詳加考查以免彼等滋生事端等情唯因此次開釋之犯人實屬過多倘官方再疎於考查日久難免其惡態復萌擾擾地方借事生端今爲防止彼等故態復萌鞏固治安起見昨天十九又通令各地警務局對於恩赦之囚犯一切的行動須飭屬詳細考查據實呈報倘有不肖之徒惡行不改擾亂治安者立即捉獲宜從嚴懲辦以儆效尤等情按此次蒙皇恩釋之囚犯雖然衆多但迄二十餘日尙未聞有此項犯人在外滋事者嗣後彼等果能安居樂業各尋生活之途亦可稱上不負皇恩下不失良民之身份也但恐其未必皆然也警務當局能在彼等故態未萌之際一再通令各地考查其行動防止其未然誠保衛治安的妙訣也此後不但彼等輕易不敢滋事即於治安上亦不至於受彼等之影響也云

新任警務主任 長沼氏視事

瀋陽警察廳警務主任尹永禎氏自榮任縣長後遺缺由該廳田中科長兼代惟以遺缺關係重要不可久懸乃由昨日之正式委警務廳教務長長沼氏爲該廳警務主任該氏奉委後業已正式到任視事矣

定於四月一日 甄試分所長

瀋陽警察廳頃爲刷新警政起見定於四月一日舉行各分所長甄別考試學識之優者加以獎勉劣者一律淘汰聞考試科目爲學術及警察法規等項今已通令各署轉飭各分所長準備云

疾疫流行中 檢查女招待 賣腐爛菓品的何不取締呢

瀋陽警察廳衛生科爲注重衛生預防省會疾病流行起見自十九日起在廳舉行檢查檢查者先由飯館女招待着手按各署管界內先後傳廳檢查身體本月二十六日即可完竣云

時屆春日正氷雪融化百物萌發之際稍一不愼對於人之身體健康誠有莫大的關係市內負管理衛生者對於腐朽的食品和潰爛的鮮菓青菜等物早經禁止售賣惟一般奸商均是陽奉陰違始終沒有不賣的時候並有一宗下等的人民不管是項食物腐爛與否吃在腹中與衛生有無關係是一槪不論祇要是價賓低廉當時就買着吃及至食後發生一切的病症後悔已覺是晚了並且因之他一人而發生傳染的還是很多因爲這個原因市署和警廳方面對於市內這些個商販是始終禁止的可是到了現在呢是取締的命令雖猶在耳而街市上售賣的爛萍菓橘子和其他腐朽不堪食用的食品是一樣也沒見少並且是均明目張膽的擺在攤床上賣警察亦不問市署也不管未悉是何原因眞令人莫明其妙局外人不知其底細不便多說爲願有管理之責任者在此疾病叢生之際對於市內這些不堪食用的物品可否嚴禁售賣以重衛生而保市民之健康姑誌之以觀將來也

全省商聯會 開春季常會 通知準備提案

奉天省商務聯合會會長方煜恩氏爲整頓本省商務預作本年之大計定於四月十五日召開全省商會春季常會現已分函各縣市鎭商會會長知照務宜按期來省並會與議如有提案必先期交會以便付印呈報省署云

持有政記零股 快去領紅利

奉天市商會爲通告前經該會所募政記輪船公司零股所有民國十五年起至十八年止此項零股紅利業由該會領到凡將有前由本會發給零股收據者務望速即持據到會調查股以便向會計股領款除分行外合亟通告各商號一體知照萬勿遲延云

小須田氏代理 奉山路局長

奉山鐵路局長闞鐸於前月忽染國胃之後即入滿鐵病院療養月餘不意於療養中旋又釀成黃疸藥石罔效忽於月之十五日午後六時一眠不起與世長辭已誌前報頃聞該鐵路局自闞局長故去後局長一切事務決由總局小須田常三郎氏暫爲執掌云

社會聯合會 議決之事項

奉天市社會聯合理事會爲整頓社會秩序起見本月十六日午後二時在省教育會召開會議出席者方會長陳會長吳會長梁科長薛永來戴葵甫張錦帆宮主任方會長主席戴記錄討論議決事項如左

一、關於市面流丐取締收容問題

決議、函警察廳及市政公署嚴重取締及盡量收容殘廢者入同善堂殘廢所嗜好者入大西關戒煙所失業貧困者使入市立庇所等處

一、戴葵甫提案（並報告經過）募集賑款問題

決議、（關於洮南等六縣水災之）促災區報告確實災情及救濟人數按過去每口分攤國幣四分如已時過境遷之地帶無須救濟則已集募之賑款保留本會以待將來作救濟基金

一、方會長提案、關於取締女招待事項

決議 自有女招待以來奉天市面受其直接間接影響甚大極應嚴重取締決由本會函請警察廳取締云

又有偷車賊 偷車竟被追回

西塔下大街後面住有耿起順者年四十歲河北武强縣人來奉多年原給人傭工後改拉車數年的工夫很積蓄了幾個錢遂自己買了兩輛八成新的洋車租出一輛伊自拉一輛每天的收入亦可得溫飽了惟因年紀太大拉車不便遂給其家中去信令其胞弟耿起德廿二歲來奉替伊拉車伊另謀別事伊弟遂在二月間即由原籍來奉住居十餘日始拉車外出攬坐耿起順謀事尙未成之際忽於日昨午後三時許起德拉車歸家吃飯時起順並未在屋起德遂與同住的車夫等在屋做飯不意竟有一個偸兒走到院中拉起耿起德的車就往外走將至大街口適遇起順由外回來看見該輛洋車似伊之物恐有錯悞不敢冒昧遂忙着跑至院內叫出伊弟問車呢起德見問正不知頭腦僅說車放在院子了起順不等說完忙着往街上趕去其他車夫知是車被偸了上當時亦隨在後面偸車的走到俄國墳南邊回頭看見後面有人趕來情是偸不成了遂拋了洋車向北逃去及至耿某等趕到車在賊已逃矣復在該處找尋多時始終沒有賊人的影兒遂經衆車夫解勸之下拉車而歸眞不幸中之幸也

營口

風塵僕僕之 王殿忠司令 來營又赴岫岩

駐營遼東地區警備司令部王殿忠司令年前赴岫剿匪爲國宣勞終日奔忙實堪欽佩日前因事由岫來營約住旬日因有要公尙須赴岫一行遂於本月十九日午前七時之滿鐵列車帶同所屬人員登車啓程云

祀孔之大典 楊縣長講演

本埠縣公署楊縣長爲祭木月十七日上丁祀孔之典禮召集會議警備舉行儀式非常隆重並於午後六時所有與祭人員齊集天成舞台劇塲開始演說市民隨意入場以便聽講當由楊縣長演說孔夫子之事蹟與王道之精神次由金教育局長及各學校校長均有長時間之演說不外贊成孔夫子生前之事蹟吾儕俱當效法等等演說畢即映電影入場免費隨意參觀以致園無隙地頗患人滿至九時許始散云

王鳳閣帮潰逃無踪 敖匪不能再起

戰國黨羽亦死傷甚多 警備軍各旅所來捷音

奉天省警備軍對於剿匪緝盜素著功績至今境內大小匪帮幾消滅無餘頃據該軍第一第二及騎兵三旅情報各將境內匪部王鳳閣敖西山戰國三帮剿潰逃散合分誌詳情於後

第一旅廖司令聞報即於十七日派隊施用夜襲即將王匪剿散匪黎三十餘名負傷者若干其餘逃竄因不知逃走方向故未追擊云

又駐鳳城混成第二旅司令部查得河里寨東南小八叉溝盤踞巨匪敖西山部四五百衆擾亂地方肆虐無忌該旅赫司令即率部往剿與匪接戰二小時將敖擊傷並其要羽副官營長二人亦死少數逃跑該匪部會於事變之前率領匪徒一千數百人覇據一方無所不爲後經剿討去勢多半今遭此重擊而後難能再起焉

又訊雙山東南二十里地方潛匿戰國匪首部暗中活動即經該地駐軍騎兵旅率部出動剿殺其黨羽四名並擊死要羽三名竄其餘逃竄云

大典寫眞展覽會

本埠營口縣立圖書館自設立以來成績甚佳茲聞該館日前由京運到登極大典之寫眞片甚夥於本月十七日午前一併展覽極度美麗市民爭先觀看頗形踴躍云

航政局遷移消息

駐營交通部航政局李鳳翥局長以遼河工程局歸併事務甚繁並且距離河岸稍遠辦公每感不便擬在遼河沿岸碼頭之處擇選寬大之樓房可以遠眺進口之船舶刻在積極進行中

海城

牛莊設道院 卯望實行成立

本縣牛庄城自事變以後被匪蹂躪的不堪言狀該城商會會長李梓芳以方災劫之興悉由人心險詐之所致欲圖挽救非從正人心展道慈上實行做去未克以奏膚功是以李君於客歲冬曾在海城道院入修當時並在神前發願決定在牛庄城設立道院以資弼化其時同修曲仁宏對於牛庄道院亦具有援助成立之心願前者海院會長李光輝對此事會在主院列日呈判請示開院之期語云至誠格文果於月十六日接到來函謂牛庄道院定於夏曆二月十五日開成立典禮刻李會長正在操辦一切儀器之際至於各院神位亦在趕辦之中想屆時必有一番祥光輝耀之氣象云

岫岩

警務局分發各區村 十家互保法規

每戶一張應切實遵守 如有違警須從速報告

岫岩警務局於本月十三日分發各區村十家互保法則每戶一張俾使遵守而重保甲凡盜匪類等行爲及通匪窩匪濟匪勾結軍火及危險物設賭吸煙等項犯者十家連坐不得隱匿云

春季上丁祀孔禮

岫岩縣長宮文超以月之十七日即陰曆二月初三日爲春季上丁祀之日爲尊崇至聖先師起見特飭縣會計股預爲籌備豬牛羊三牲以便於祭該會計股奉令後乃按例祀爲籌劃現正在籌備中云

水利局長慶得人

岫岩縣水利局長康紹庚氏自涖任以來兢兢業業異常整頓對內務檢查極嚴對於稅收不遺餘力行爲端正擧動雍容將來水利征收成績定能良好云

指導官購到汽車

本縣行政指導官鈴木七之助氏爲謀地方交通便利起見親赴大連購買自動車兩輛已於月之十二日乘所購之自動車返岫云

人類愛善會 在岫設支部

於月之十二日人類愛善會在本城西大什字街三什園後院成立岫岩支部聘王秉權爲該支部部長其總部在日本東京龜岡町滿洲本部在奉天市浪速通其宗旨大槪行樂天主義與紅卍字會紅十字會宗旨相似我滿洲國新建帝國人事紛紜內政急須整理各界男女同胞不乏明達之士當此千鈞一髮之際極宜猛省回頭速謀保障該會爲廣義愛善之會社根深蒂固欲得安全幸福惟有快快入會以彰愛善之意實爲當務之急也云

指導官爲民除害

本縣警務指導官藤田金之氏對警政之興革事宜多所擘畫尤其是對於人民有害之處率能不避嫌怨毅然行使其改政與指導之實權在本縣之惟一擾民者即爲鴉片緝私員所用腿子因若輩在鄉下鬧的太兇了未免物議沸騰此事曾經鴉片支署派員澈查果有其事於是指導官會同秋山調查員將那些虎牌的腿子當塲取消了嗣後不準其再勒索民間煙土如再發現此種冒充官府的腿子可即速報告以便取締若然則民間可以不受騷擾矣亦可知藤田氏之造福海城矣

令速報耆耋人數

本縣行政當局在今上登極之日曾在縣公署舉行敬老會各節已誌前報茲聞當局現飭教育局將當日與會及後首補報的人數可即速具冊轉呈縣公署並將各耆老之行事述說明確以便報省頒賜獎狀云

旅順

小磯中將涖旅 旋即赴連歸國

小磯中將於月之十七日涖旅正午赴菱刈長官之送別宴會席散後遂即轉返大連定於十八日乘出帆之定期船就歸國赴任之途云

警官講習所 學員已選定

本年四月一日起約一整年入東京警官講習所練習全國選拔中堅警察官幹部四名計管內有如左選拔警部奉天警察署勤務永松增郎拓務省板本義二三警官練習所島崎茂義警務課伊東茂敏云

公議會宴會各界

本埠商民公議會潘會長修海君爲謀日滿官民聯歡起見依國情今年新年每逢新年一過潘會長必舉行新年宴會招待日滿往年恒例每逢新年宴會招待日滿機關人員與士紳等籍資聯絡該會今年新年宴會於本月十七日午前十二句鐘設盛筵於該會後樓事前曾遣專員撒柬邀屆期駕臨等情以故至期出席人數達百餘名之多飲酒猜拳行令高歌暢談興高彩烈極呈一時盛宴盃箸交錯直至午后二句餘鐘始盡興而散會爲

市役所召開 市勢委員會

本埠市役所在月之十五日午後一時開市勢調查委員會在米岡市長岸田助役村上市會議長官竹中村磯田宅島各委員等出席關於旅順市發展計畫之懸案即爲漁港問題土地緩和石炭輸出增加軍港灣利用法等委員會議矣到現在研究結果由岸田助役說明繼續開陳各委員之意見直延午後四句半鐘方始散會矣

市所時局懇談會

本月二十日午後二時假市役所會議室開第十六回時局懇談會屆期出席定大有人在焉

吉林

違警罰金改征國幣 警廳出佈告

吉林省公署茲查科處違警罰金案件本省向來征收吉大洋際此幣制統一並經明令由本年七月一日統用國幣通用吉大洋當在取消之列不能再任存在復查各縣近來關於科處違警罰金案件間有改用國幣者爲課劃一起見應將此項罰金案件一律改徵國幣等情昨經省署分令各警察機關遵照辦理吉林警察廳奉令後遵即從三月九日起科處罰金改征國幣以符功令並布告閤城商民人等一體周知云

延吉

商務會領到貸欵十五萬

本埠商務會日前奉到省府通令鑒於商民維艱撥發貸款藉資補助聞延吉方面應得貸欵國幣十五萬元之巨額備商民之需要是項貸欵商務會業已領到該會正在酌核情形方好分撥至於如何分派之處容訪再誌

追悼劉匪陣亡烈士

延吉警備軍第七團機關槍連於客歲在汪清羅子溝討伐匪共之際該連一等兵張永海奮不顧身悲壯戰死及追擊砲連一等兵張永祿十日前在本埠大橋南被汽車碰死一節該團梁團長以二人均遭慘斃甚爲惋惜特於日昨舉行追悼會紳商各界聞訊均皆恭送輓聯屏帳藉慰英魂云

延吉崗又出匪案

縣屬各區鎭民槍自被繳收後匪賊時常尋隙綁架聞延吉崗方面本月六日晚發現大股匪賊將該處居民滿鮮人共綁去十一名綁搶畢即向石人溝方面呼嘯而去矣

不堪婆母虐待 竟吞服鴉片 救急幸慶更生

本埠有高洛大者素以賣破爛爲生手中頗有積蓄前妻亡後高某不堪苦寂復納繼室某氏氏自入門後兇悍異常嫉妒其前妻所遺子婦等輩時時尋隙妒罵子及子婦日昨其長婦不堪虐待吞鴉片其夫窺知急爲請醫治療幸不致有生命危險云

泰來

記者協會將成立

縣街各報分社已達八九家之多理應共結團體成立記者協會新年以還各報分社長各具此意故此聯絡早日成立近日以來各記者均表贊同由各報分社長急力籌備現已命各報記者提前報名報名手續須塡寫姓名年齡籍貫住址協會會址暫定泰東報分社云

第二營移防大賚

駐防泰來黑龍江陸軍混成第三旅步兵第五團二營營長宋國柱自移防泰來矢勤矢愼對於防務急力整頓近忽奉令調防江東一帶所遺防務聞調步兵六團三營接防日昨經警察署派十餘輛大車於十四日護送開防赴大賚去矣

錦縣

飭警察協助 售買消火器

時屆春暖風高物燥之期稍不愼易生火警茲有滿洲國防火宣傳小出末喜氏携有多數消火器於時由奉來錦即投刺於縣公署及警務局等滿日官廳接洽結果認爲特許販賣品併於日昨在警務局院內實地施放試驗奏成效果認爲有益於用者該局即令九署轉知各分所如小出至時準許售賣外併加協助推售查消火器之售價每筒爲國幣四元金則五元云

課賦收入之成績

錦縣公署縣長馮廣民氏關心課賦國家於民衆必須双方裨有利益農民完納課賦乃應盡之義務對於國家納入而充實國庫更兼國體新建開除日繁端賴課賦以預支出故於昨年開徵之後屢開行政會議使一般民衆早完課賦以免所賣之粮用於正途自開徵以來結至舊曆年末各種課賦收入者爲數已達五成康德元年假後開始辦公以來每日納課者仍是絡繹不絕足徵馮縣長對於課賦徵收法富有經驗云

縣署佈告 禁種罌粟

錦縣公署以遼西九縣例入禁種鴉片區域刻已春暖將至栽種之期馮縣長深恐農民擅行私種玆爲徹底禁絕罌粟之栽種乃於昨張貼佈告曉諭成鄉農民倘有私運或被人舉發或被查出除將煙苗剷毀外復嚴懲不貸云

開設交通路 直達火車站 縣城整頓交通

錦縣城內各街道車馬奔馳行人最多最易發生交通事故雖有交通警指揮奈指顧難周惟城內四街以東街爲最甚情因該街乃係至驛通路車馬較他街繁雜縣滿日當局鑒交通不便與市面發展間受影響故乃集議由東門北部城墻修一交通路以便交通而展市面經數次建議結果決由轆轤井子胡同東首城墻起修斯項工程已於月之十四日開始矣該路築成可直達驛站云

小說 血愛

蘇德曼原著　成紹宗譯　（三四）

——自然

她細細地看了一遍、默了

——你明白嗎

哦！是！……我很明白、主人……可是、這不能是眞的、其次、如果這是眞的……我又拿了這筆錢來幹嗎呢

——保障你的將來

可是、我的將來是很安定我有吃有穿、同一位太太似的……我什麼都不缺乏……

——我們不能夠長久地登在一塊兒的、南尼

她恐怖的叫了一聲「你要趕我走嗎？她合着手兒喊好好！你去、晚安主人晚安、可是在你動身之前、請告訴我、你方纔爲什麼哭呢？一線怯々的快樂的光輝在她的還是潤濕的眼裏亮了、你知道的主人是我嗎？我一點都不害怕、你不回來了呢、她低聲說：她向門口

——不……不過……假若我死了……那末、我也死、她堅毅地說……或者……假若我迫得上戰場去……那末、我也去、去隨軍販賣東西

這種固執使波萊的決心搖動起來：你願意怎麼樣就怎麼樣罷、他冷然說、可是你得接受我所給你東西

——很好、主人、我聽你的話……可是、來年聖誕節我要給你一些所歡喜的東西……於是、很幸福的抱着這個希望、她如飛的跑出房間去了……

……樹已熄滅、人家把牠移到房間的一隅、不時、牠的金蘋果的一個閃光直送到棹後、棹傍、主與僕面對面的坐着

這天晚上、南尼被他邀請同他夜飯、可是幸福却完全截斷了她的食慾、她已撤去了重些湯盆菜碟、棹上僅僅剩下一些酒瓶、她不時喝一口老酒她的臉兒是在燃燒、她在她那雙半閉的眼皮下、她的眼光溜着波萊、她在她的椅子上欠伸看、搖動着、一種不可抵抗的疲倦在軟化她的四肢

——你倦了嗎、南尼？

她使勁的搖了搖頭、臉快已經消滅、熱火在她那雙黑眼裏燃燒他呢、他也覺得他的血管裏面在奔流着酒的火燄、他贊美這個美的身軀、那些引人動火的曲線外面、颶風發狂、風悲鳴着、進窗板迎牆打着、屋頂披着每陣陣頭風格格響着

——多麼可怕的時候喲！

波萊聽這些凶暴的聲音說、我害怕會有什麼不幸發生呢

——那就壞透！她帶着一種幸福的微笑說、接着也不待問、她就開始嚼舌起來——我相信、主人、你這樣姑息我你是錯了……從來、我受到我的只是一些打、脚踢、一些訕咒辱罵……起初是從我的父親、其次從他……和別人的……或者、我不配受別的東西……可是、你却把我弄成了一個驕傲的人、主人、牧師說驕傲是一個大缺點……到頭、我會以爲我是一位公主、我是再不必工作了……

她發狂似的大笑了一陣、讓她的兩臂落到她的膝上、彷彿同她自己說話一般、她帶着一種低抑的聲調繼續說道

——總之、我眞正是一個女僕嗎！……有時、我覺得我是一位被魔住了的公主、而你、主人、你就要來拯救我……你會來拯救我嗎？

於是、掠過她的酒杯、她向他投了戲弄的一瞥、他寬大地笑了起來、這不是聖誕之夜嗎？他不應當讓她給幻想哄哄嗎？

——我知道她緊接說、公主們是常常給惡魔把她們化做一些蝦蟆的、爲了打殺這些可怕的畜生、人們就向她們投石頭……可是、這是一些公主……

——那末、你相信那些仙人故事嗎？

本社啓事

逕啓者茲委任史心一君爲法庫縣代派處長嗣後各界如有訂閱報章或刊登廣告者希與史君接洽可也此佈

廣告事件…… 電話四〇三四

各省馳名 斷癮聖藥

康機戒煙丸

將此廣告剪下持來照價九扣

藥性和平保無流弊無論新舊煙癖男女强弱保險平安戒除飲食加增精神爽快作事如常丸粒精小携帶便利清血解毒無上特品凡經嘗試必知名實

價目 每瓶六十粒入每瓶現洋貳圓 每打現洋貳拾圓

特告 新製小粒乙種六十粒入 每瓶現洋壹圓貳角 每打現洋拾貳圓

總發行 奉天小南門裏大街路東樓房 蔭華大藥房

外埠代理▲安東蔭華藥房、東益增遠、復春堂、兄弟藥房大生東、瑞祥泰▲千金寨信仁堂▲本溪祥豫昌、協盛廣藥房▲遼陽義和堂▲新民大德藥房▲昌圖厚生醫院▲長春鐵庭藥房▲吉林毓生藥房、大石橋衛生復▲大連德記藥房、華泰藥房、德記西藥房▲鐵嶺致和藥房、奉天震泰報館

商務印書館瀋陽分館發售兩大預約

一、四庫全書珍本 初集二百三十一種 分裝約二千冊 六開版本 預約本年四月底截止

預約價目 一月十五日起至二月底期內預約者大洋五百六十元 三月一日起至三月底期內預約者大洋五百八十元 四月一日起至四月底期內預約者大洋六百元 在奉取書或由上海逕郵日本及大連者三十元否則加倍

一、四部叢刊續篇 第一期書五百冊六開版本 分四期出書 第一次本年七月底、第二次本年十一月底、第三次明年三月底、第四次明年七月底 郵費 於本年內分週出齊同時發售零本 合預約價、現大洋壹百伍十元 在奉取書或由上海逕郵日本及大連者十四元否則加倍

館址瀋陽城內鼓樓北　大同三年二月

大連市西通六十四番地 王仁眼科醫院 電話六七五二一號 地址 在常盤橋西廣場電車道中間路北便是

百利戒煙片

每瓶現洋兩元 輕癮一瓶重癮三瓶

德國百利藥廠出品本藥性質溫平不乾燥不升降不補瀉補氣益血通腸寬胃淸火解毒消辦退癮令癮者將至重之癮棄如敝屣雖下愚亦決定悔悟而返矣

八大特色

一、準能頂癮、又能逐漸戒除、愈後百病不犯

二、決無頂藥毒藥、服後決不舌燥、全身發燒、面紅過耳

三、癮除後決無瞳孔散大眼花之弊

四、癮除後增進男女生殖機能、定廣子嗣

五、陰天決不犯癮、愈後永無夢遺水瀉之弊

六、癮除後決不想再吸、即有吸者、聞之必作嘔作吐

七、免去注射之苦、倘消毒不完、致有膿瘡之患

八、在短期間內將癮戒除、照常工作

奉垣各大藥房均有代售 外埠函購酌加郵費兩角

總經理 奉天小南門裏東路 興記大藥房

瀋陽有聲電影院

（三月廿一日至廿四日）（星期三至星期六）

阮玲玉 黎英 主演 玉堂春 朱石麟編劇

聽過了舞台上的玉堂春 舞台上的玉堂春、是側重唱工、我們聽了祇能欣賞她的歌詞抑揚婉轉、別無所得

更應看銀幕上的玉堂春 銀幕上的玉堂春、是注重表情、[illegible]

△既必一鳴驚人

盛行數十年之舞台名劇 陶醉千萬人之哀艷情史

新世界有聲電影院 陽曆三月二十號只映四天

看過四集的前因而未看見五集的後果諸君要知道結果的奇績事的合理不可不看後集的蝴蝶盃群英聚會豪傑薈萃

五集 江湖二十四俠 即後集蝴蝶盃

下期接映全部有聲芸蘭姑娘

政海津梁

恩赦事項（婁學謙）

奉天市十七會幹事會已於月之十七日在大和旅館開會各機關法團之首領均出席由婁高等法院院長講演大典恩赦事項由白翻譯官翻譯八時許散會

今天承本會同人之命、來講演、恩赦事項、因念兄弟爲本省司法當局之一員、對於恩赦事項、又曾經手辦理、所有法律事實兩方面的情形比較詳悉、對於此問題之講演、自愿義不容辭、謹即逐項陳述、尚祈諸公指正！此次恩赦、可分司法軍事兩部分、今天僅就司法部分述之

在未談此項問題之先、我們要問恩赦在法律上之根據、試看本年三月一日公布之組織法、其第十三條內載「皇帝命大赦特赦減刑及復權」那麼、我們可以知道恩赦是有法律根據的了

恩赦之種類可分爲四、一大赦、二特赦、三減刑、四復權、茲分述於左

一、大赦

怎樣叫做大赦？大赦非對於特定犯罪人行之、乃是對於特定犯罪及一般犯罪行之、而有消滅刑事法上之一切效果、怎樣叫做消滅刑事法上之一切效果？便是對於提起公訴、前之犯罪、既行提起之犯罪、以及裁判確定後之犯罪、悉數使之歸於消滅之謂也、再仔細說來、便是犯罪後刑罰宣告前之大赦、消有滅刑罰請求權之效力比如大赦在檢察官起訴以前、犯罪之起訴權消滅、又如大赦在檢察官提起公訴中、法院應爲免訴之判決、此一義也、刑罰宣告後之大赦、其刑之宣告爲無效、不復爲刑之執行、執行中而遇大赦時、取銷其執行、此又一義也、據上以觀、一經大赦、罪跡全無、所以說、有消滅刑事法上之一切效果、恩赦第三條有云

「大赦除另有規定者外、凡經大赦之犯罪、均有左列之效力

一、已受刑之論知者、其論知對於將來喪失其效力

二、未受刑之論知者、其公訴權及自訴權消滅」

就此項條文以觀、無論已否受刑之論知之犯罪、均因大赦而消滅、所以說大赦有消滅刑事法上之一切效果、所謂大赦之意義及效果如此、再言其範圍、查大赦令第一條內載「凡在康德元年三月一日前所犯之罪除左列各罪不准赦免外均予大赦」其左列不准赦免之罪計有二十六款、茲摘要陳述於左

一、妨害國交罪（故殺外國元首者）

二、妨害風化罪（犯强姦罪而致被害人於死者）

三、殺人罪

四、殺尊親屬者（旁系尊親屬在內）

五、殺人而有預謀或有殘忍行爲者

六、犯殺人罪而係意圖便利而犯他罪、或意圖免犯罪之處罰、或防護犯罪所得者

七、犯傷害罪因而致人於死者

八、傷害尊親屬者

九、犯搶奪罪而故意殺人者

十、强盜罪

十一、强盜而有侵入携帶兇器等情形

十二、强盜放火强姦罪

十三、海盜罪

十四、擄人勒贖而故殺之者

十五、至二十三款屬於軍事範圍從略

二四、犯暫行懲治叛徒法第一條至第九條之罪者（無論已遂未遂均不赦）

二五、犯暫行懲治盜匪法第一條至第三條之罪者

二六、從略

上列各款之罪、均是大赦令所限制不准赦免之罪、除此之外、一律予以赦免

大赦之手續、凡辦理大赦、已決犯應由檢察廳予以釋放其未決犯應由法院依刑訴法第三一七條之規定、對於起訴權已消滅之犯罪、論知免訴之判決

大赦應行注意事項

甲、關於併合論罪之犯罪、其併合論罪中、如有大赦令第一條所列之罪、不予大赦

乙、觸犯大赦令第一條所未列罪名之行爲、而同時觸犯該條所列罪名、或係該條所列之方法或結果時、亦不予大赦

丙、依大同元年敎令第十六號大赦令而經大赦者、不予大赦

丁、有民事賠償問題者、其犯罪部分雖經大赦、而賠償問題仍應執行

就上述各項以觀、是大赦尚有多少之限制、大赦雖有消滅刑事法上之一切效果、而於施行上却尚有不可不注意之點在也

二、特赦

怎樣叫做特赦？特赦者、對於已受刑罰宣告確定裁判之特定犯罪人、免除其刑之執行者也、特赦與大赦、大有差異、特赦、僅免除刑罰之全部執行、而有罪之判決如故、大赦、則有消滅犯罪之效力此其區別者一、特赦效力僅及於裁判確定後之犯罪、大赦、有消滅裁判確定前一切犯罪之效力、此其區別者二、但恩赦令第五條內載、「特赦免除刑之執行、但有特別情形者得對於將來令喪失刑之論知效力」是此次特赦、於免刑之外、如有特別赦情形、亦可使有消滅刑罰之效力、其效力比從前特別效力爲大、至特赦在平時多用爲對於判決錯誤之唯一救濟方法

特赦之手續、恩赦令第十二條略載「特赦依司法部大臣之呈請由國務總理大臣上奏之」又第十四條略載「特赦之呈請書、應附具左列文件一、判決之繕本或節本、二、刑期計算書、三、關於犯罪情狀、本人性行、受刑中之行狀、將來之生計、及其他可資參考之調查文件」

此次特赦之方針、以左列範圍之犯人爲限

一、康德元年三月一日已滿七十歲以上、及犯罪時未滿十六歲者

二、因反抗舊東北政權、及其他政權、或觸其忌諱、依一定罪名已受刑之論知者

爲具體之決定、右列範圍內之犯人、已由司法部通令各省高等檢察廳正在調查、約計滿洲國人四十名、白俄三十人左右

三、減刑

怎樣叫做減刑？減刑者、對於已受刑罰宣告確定裁判之特定犯罪人變更刑之種類、或免除其刑之一部執行者也例如減死刑爲無期徒刑、減無期徒刑爲有期徒刑、減有期徒刑爲拘役是、又減刑與刑之減輕有異、減輕、係判決前適用刑罰之關係、減刑爲判決確定後變更刑之種類或免除刑之一部執行之關係是不可混同者也、減刑之意義如此、其範圍在恩赦令第六條已有明定、原文爲「減刑對於已受刑之論知者以敕令定明犯罪或刑之種類行之、或對於已受刑之論知之特定人行之」是減刑之範圍、有普通與特定之別、而其行減刑之範圍、則減刑令第二條第三條、第六條、已有明文規定、其文爲

第二條、死刑減爲二十年有期徒刑

第三條、無期徒刑減爲十二年有期徒刑

第六條、行減刑之罪限於左列各罪

一、普通殺人罪

二、殺人而有預謀

三、殺人而有意圖便利犯他罪或意圖免犯罪之處罰或防護犯罪所得者

四、傷害人致死者

五、傷害尊親屬者

六、强盜

七、强盜而有侵入或携帶兇器者

八、至十三屬於軍事範圍從略

十四、爲匪執役或附和隨行者

減刑應行注意事項

甲、關於併合論罪、依刑法第七十條定其所應執行之刑時、其併合論罪中、有左列各欵之罪者、不予減刑

一、妨害國交罪

二、犯强姦而致被害人死者

三、殺尊親屬者

四、犯搶奪而故意殺人者

五、犯强盜因而致人於死者

六、犯强盜而有放火强姦者

七、强盜殺人者

八、海盜

九、擄人勒贖故意殺人者

十至十八屬於軍事範圍從畧

十九、暫行懲治叛徒法第一條至第九條之罪

二十、暫行懲治盜匪法第一條第一項、第二項前段、第二條、第三條之罪

乙、依大同元年敎令第十六號大赦令經大赦者不予減刑

減刑之程序、減刑除普通減刑應由檢察機關辦理外、而對於特定人之減刑、應由檢察廳長官或監獄長官轉請司法部、由臣轉請之、其呈請書應附具與特赦相同之文件即一、判決之繕本或節本、二、刑期計算書、三、關於犯罪情狀、本人性行、受刑中之行狀、將來之生計、及其他可資參考之調查文件

四、復權

復權云者、對於受褫奪公權宣告之人、回復其資格之謂也、茲所謂回復其資格者即指回復當日受刑罰宣告所褫奪之公權而言者也、褫奪公權、爲刑罰之一種、回復公權、爲刑罰消滅之原因、以上係就復權之意義言之、而其範圍則又有普通與特定之不同、故恩赦令九條有云「復權對於因受刑之論知依法令所定喪失資格或被停止資格者、或已受褫奪公權之論知者以敕令明定其條件行之、又對於特定人行之」而亦有限制、即同條但書規定「但刑之執行未經完畢者、不在此限」是復權必在刑之執行完畢或在免除執行之後

復權之程序、亦與減刑相同

以上所述大赦特赦減刑復權四種皆爲此次恩赦應行辦理之事吾人既對於赦免種類有相當認識、然後再談此次本省司法機關辦理恩赦之情形

本省執行恩赦之司法機關其屬於未決犯在審判中者、係由法院辦理、其屬於已決犯在執行中者、係由檢察廳辦理、綜計本省應行赦免之人數、由高等法院赦免者、計案件爲一百四十起、人數爲二百二十八名、但有大部分係取保候訊、或在原審羈押實則由看守所提出釋放者爲七十八名、其已決犯由高等檢察廳釋放者、計爲二百五十五人、瀋陽地法院則釋放二百三十一人、瀋陽地檢廳則釋放四百五十八人、此專就省城方面而言、總計全省應行赦免之人犯、預計應有五千四百五十二人、不過現在呈報者、僅有四千一百四十七名、其未報者、尚有一千三百餘名、又減刑人數全省應有一千四百零八人、而已報者爲五百四十八名、其未報者尚有八百六十名、省城高地四院廳期前已預爲籌備妥當、等到三月一日之晨奉到中央電令之後、即着手提釋人犯、盡一日之時間將應行赦免者、均一一釋放完竣、並遵章每名給費一元以示恤囚之意、當提訊各犯之時、並訊明其擬往何處、欲作何事、均製爲目錄、通知警察機關、請其注意、蓋恐驟釋大批人犯或於地方治安有關、故不得不預爲防範幸釋放之時、各囚皆懽聲雷動、既放之後、地方治安、亦尚未發生絲毫影響皇上德意感人之深、於此可見、吾人躬負辦理赦免之職責、賴各方援助幸未隕越、是可告慰於在座諸公者

結論

最後謹將恩赦理由附帶一述以作結論、恩赦理由如何、法律上定有恩赦之理由約有三點

一、恩赦可補立法上不可避免之缺點、免除法律與正義之抵觸、並可以補正法律之澁滯膠固

二、有左之二個原因時、因爲使法律與正義得其公正、得行恩赦

一、除所犯之罪外、犯人平素行爲端正、並爲人所欽仰

二、由國家社會立場、認爲無科刑之必要

三、對於犯人已經執行刑罰幾分之後、犯人確有眞心改悔之實狀、亦得行恩赦

如此是恩赦非施與各個人之私惠、實基於正義也、無拒絕之理、不必說了、即犯罪被害之人、亦不得妨害恩赦之施行也、然此猶就學理方面言之也、而此次恩赦、則尤有重大意義、蓋滿洲人民在昔受軍閥之蹂躪、民權不得保障、失教罹罰、致多未平、陷於囹圄、或非其辜、今者國體確定、明主登極、首先蠲滌煩苛、與民更始、深仁殊恩、實足以上召天和、下肇吾國萬世無疆之庥、其意義固尤爲重大也、今因同人之約、謹就所知陳述如此、想在座諸公聞此次之恩○事項、當亦同抱快感歟！

時評

廉恥何在（知非）

△管子云、禮義廉恥、國之四維、四維不張、國乃滅亡、像這等語、人々都能知道但能以照之去行的、可是不可多得、看將起來、言之匪艱、行之維艱、能够實行其言的、竟如鳳毛麟角、貴的實是了不得以上所說的話、不但是平常之人、不能實行、就是赫赫揚名的偉大人物、恐怕對於這四椿、也是不能實踐的、這四樁中、就以廉恥而論、官職愈大、名頭愈高的人、越視之輕如羽毛、因爲他頗有勢力、遂出於不自知覺

△吾見今日的官界中見利之所在、總想法要取到手、把那一個廉字、丟在了九霄以外、又見有家庭之內、棄糟糠而不顧、反納小星三五、相與朝歡而暮樂、醜聲四出、充耳不問、試問他恥字作何講解呢

△像這等的行爲、這樣的家庭、雖在表面上、略顯出一點禮義、不過如俗語所云、驢屎毬外面光、鬧到歸齊、當不了露出本像、把聲名一敗塗地、紀者所言、決不是無因無故、細心人閉目一想、就知我說的是誰

中國儒學之變遷（二）（劉播）

一今之占卜小術、純以五行爲斷術之精者、百不失則古說胡得謂之爲非、將來科學進步、必有以新法解古說之一日、今宜且暫置之）陰陽、五行、萬物雖各別生成、完全獨立、然太極精神、仍隱然有權存在於其中（譬之電氣應用、有發聲發光發力發熱之不同、然特以器械各殊、電氣初非有異、然此譬喩勉强段借、不能適合、緣陰陽五行萬物、乃太極所生、器械則非電氣所生也）萬物各具太極、人爲萬物之一、自亦具之、人之所具、即人之本性惟本性、以太極含入人體而後、有則不能不因人氣質而有異、此所以有氣質之性、然太極可拘、可染可滅、以故不論誰何、終必有本性發動之時、雖至惡人、良心亦時有發見、縱不自覺其行爲、亦必嘗覺他人之是非、良心發見之根原、是爲本然之性、或義理之性以譬言之、義理之性乃國家之主權、而氣質之性乃主權之旁落、欲國家之興盛、必先收回主權然後能禦外侮而靖內亂、欲人品之完美、必先恢復本性然後能克外誘而絕內慾、收回主權、必有賢明元首之建立、恢復本性、必建立其心靜且醒、譬之以燈照物、燈光穩定、再加撥剔、方有照物之可能、人心靜醒、方亦有識性之可能、是以儒學主敬以靜心窮理以醒心、耶同之祈禱改悔則有餘、靜心尚不足加之彼等敎義、坐待天賜靈、不得一推理、一推理則爲試探上帝、如此、人心更無由醒、惟佛敎之靜功、實有靜且醒之功能、可惜廢棄事物、有內無外以故佛敎徒靜時極精明、動時多錯亂、至於老子、宋儒雖借鑑佛學以興復內聖、而無可借鑑以興復外王、今歐美政治、頗能暗合道妙、惜無內聖之學、以運用之、致王道轉成霸術、黠石成金、使之成王道而造大同、豈非我東方學者已曾研究內聖之人莫大天職哉

（未完）

颱風（四）（波歇倫原著 政務司 林景仁譯述）

乃一躍而躋於全球第一强國有色人種之紛然露頭角者、蓋自日本始、近五十年來、其國民範歐模美、竭力訓練雖未臻創造之功、而沿襲融化、乃綽有餘力、日就月將蔚然豹變、異日者、其光明昌大、且莫之與京矣其使人心折者、即古代政治階級之障礙盡泯、四民不分各致其用、政黨之見偶或不同、然其主旨皆一秉大公、絕少褊私之意、且國體所關、財不吝、尤爲晰族所共讚歎也

◇今日之日本、惟是封建舊制之積弊尚有存者、而社會階級之衝突、遂不能獲免、無產勞動者、對於經濟上要求恢復自由之舉動、乃日有所聞、蓋司庫貸給農民之欵取息過厚、積欠拖延、本利皆無力償還、而工業方面、雖因生活簡易、工資低微、頗形發達、然出產過剩、銷路停滯、其價值大跌、穀市絲廠、以防避意外事、時常閉歇、於是零售小賣、其値暴騰、米珠薪桂、生計遂艱、公債所負超過一千三百億金而逐年預算不敷之額、皆五六十億左右日人上下群謀救濟之策、政客軍人財團工黨、各有見解而主持逐異、故措置時局、常覺齟齬、然而尊君親上之心、則初無二致、共籌挽回繁榮之國力而已、殊非挾有共產或其他主義也

（未完）

瀋陽中國銀行廣告

敝行現創辦山東河北（即直隷省）兩省各縣鎭匯欵除有敝行地點外其餘各處或委託商號代理或由各地敝行就近向郵局轉匯均可辦理如承 賜顧請逕向關外各地敝行接洽可也

再關外各地距離敝行較遠之處對於前項匯欵亦可通信委託代辦請向當地滿洲中央銀行或郵局購買匯票（匯票須寫明奉天中國銀行收以免遺失）連同致收欵人原信一併掛號寄下敝行當即代取隨時轉匯幷將匯欵收據寄還應收匯水即於匯票內扣倘有手續不明之處如承 函詢自當隨時奉答

夜不能眠 晝而欲睡

此長春長官所歷之經過

長春市政籌備處外交科科長郭君承厚來書云『鄙人生涯大費腦力遂致神經衰弱日間辦公昏昏欲睡夜間就寐却又不能成寐有時腰腿痠痛步履維艱自知血氣大虧而屢藥無效因循累月深以爲苦嗣有介紹韋廉士醫生紅色補丸者試之初亦未見效迨服完兩瓶夜眠較安繼續服之胃口頓增痠痛漸止不久又能夜睡酣然辦公無倦今則宿疾盡去身體甚佳較未病時尤爲壯健足見斯丸濟世活人當之無愧爰贅數言以申謝悃云爾』

韋廉士醫生紅色補丸功專製造新潔稠旺之血液以補其不足所以凡由血虧而起之疾病如不眠神倦早老食滯腦弱各種痛瘋以及婦科各症均能去其病源而根治之上述郭君之治愈其一斑焉耳

韋廉士醫生紅色補丸補血健腦天下馳名各藥房皆有出售或直向上海江西路四五一號韋廉士醫生藥局函購每瓶一元五角六瓶八元郵費不取一切信件可由奉天和記洋行轉上海韋廉士醫生藥局

痰消咳止一日收功

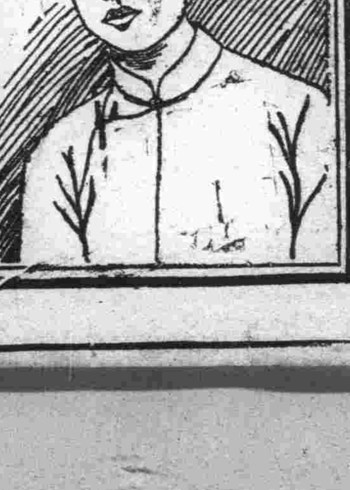

韋廉士吸入止咳片善治咳嗽傷風喉疾已屢有徵茲又有浙江瓜瀝謝寶興木行經理謝君慶文來書云『本年冬初鄙人偶患傷風痰涕交作咳嗽不止未甚注意日益轉劇後知韋廉士吸入止咳片之功乃試用之未一日咳止痰消完全告愈其奏効之神速取用之便利誠咳葯之無上上品也』韋廉士吸入止咳片所以勝於其他咳藥水咳藥丸者以其能直接治療患處也片含口中鎔化立發出芬芳滅菌之治療氣體週循病源所在之呼吸器全部是故咳嗽傷風哮喘喉痛氣管支炎等症患者一試之下均能奏効俄頃收功迅速也各藥房皆有出售或直向上海江西路四五一號韋廉士醫生藥局函購每瓶一元二角郵費不取

肝火中燒、最易激怒、世人往往因小不忍而亂大謀者、由於憤怒、實由於肝火

君有肝火否、盍服第威德潤腸丸以平之、藥料完全植物質、毫無刺激作用日服二粒、肝氣不作、祝君前途更多勝利

價格低廉祇售兩角

第威德潤腸丸

各大藥房均有出售

萬有錦囊

孫中山先生遺囑簽字時眞實情景
何香凝女士追述

據滬記者訊、爲革命先烈廖仲愷夫人何香凝先生之女婿李獸農、因共黨嫌疑被捕事、特訪問何氏於其寓邸、先詢李案情形、廖夫人謂事出誤會、現各方面已逐漸了解、大概不久可望解决、記者遂叩廖夫人以總理遺囑簽字狀況、蓋因十二日爲總理去世九週年紀念日、而廖夫人又爲遺囑見證人之一、故縱談及此也、廖夫人謂總理遺囑一即現在通行之遺囑、在紀念週上全國各機關各學校同時默誦者、尚有一份係致孫夫人處分家事者、今實藏於莫利愛路孫夫人邸第、其英文草稿、孫哲生先生與陳友仁先生處、現尚各藏一紙、遺囑中文草稿、均由汪精衛先生手擬、呈請總理過目、在一月二十四日下午、即擬請總理簽字、因孫夫人覩遺囑失聲痛哭、總理亦哭、遂罷簽而是日總理病遂增重、此後遂無敢言簽字事者、至三月十一日上午八時三刻、孫夫人見總理目光漸散、知爲不祥、因商汪先生夫婦、宋子文先生、及孔庸之夫人四人、謂如不急請總理簽字、將來恐更無時間可簽矣、孔夫人以爲然、遂偕宋先生請命孫夫人、勸弗再哭泣、俾總理得簽字、孫夫人毅然許諾、乃以遺囑呈總理恭請簽字、總理腕力已弱、由孫夫人扶之始畢事、字既簽訖、總理三呼「廖仲愷夫人」聲短而氣促一字一斷續、若字字從丹田中迫壓而出者、至第三次、已弱不成聲、廖夫人含淚請總理勿多勞神、且謂香凝夫婦、追隨總理數十年、艱苦備嘗、而革命之志至今未渝、總理改組中國國民黨之苦心尤爲香凝夫婦與諸同志所共喻、此次對於遺囑當無分畛域、同樣接受、誓竭盡能力愛護中國國民黨、並愛護孫夫人於永々、總理聞此言、堅握廖夫人手、表示感謝、有數分鐘之久、此後即不復發言、至十二日上午九時、遂棄全國國民而長逝矣云云

美遊歷團 過津赴平

美國遊歷團一行二十餘人、由京搭平瀋車北來、十三日下午四時三十五分抵津、並未下車即轉赴北平云

井陘南峪鄉邪教頭 妄言能上天
替病者請問病因 求醫愚民比肩接踵而至

河北省井陘縣近年來農村經濟恐慌、以致一般無業游民異想天開、共創邪教希圖造謠惑衆、詐騙民財、本縣地處偏僻、群山環繞、人民頑固不開、故邪教之多、層出不窮、近縣屬第一區南峪鄉秘密邪教、忽又昌熾、入教者不分男女、均可加入、入其教徒已遍全區、教頭爲李壯喜、係龍皇溝人、常在該村設壇作法、醫病問卜、並自言能登雲上天、請問病因、凡求醫者至、皆用黃紙符冷水冲服、愈者酬金從優、喪命者則云、天上需人急緊、命其逝世登天、是以村民以死能升天宮爲幸、求醫者比肩接踵、受其蒙惑而不自覺、縣府聞訊、即時派員查禁、除將李某驅逐出境外、並佈告嚴禁、茲將探得該教內容略誌如後、查本教之緣起、會名由來、係仿襲過去河南之「大刀會」而定者、前清光緒間名曰「眞人會」後易名、「皇衣教」、惟當時人心畏怯擁護無人、所號召者盡係少數流氓、迨至民國肇始該會已由萌芽時代、轉入壯年時代、組織擴大、教徒日多、遂又名爲「天道會」不久洪憲帝制事起、爲投機起見、又易名爲「皇教會」民九、本省大饑饉、該會更假仁慈之名大施連絡、以致飢民被其愚弄者、以數萬計、後至民國十三年、該會又改名爲瓷密教、相延至今

廣東惠陽 妓館內最近發現 奇怪之妖人
每晚由女性變成男性 依此推論畸形症

據廣東通訊、廣東惠陽城大東門外上米街、金玉堂妓館鴇母黃氏、月前以百金、買一十四齡幼女爲雛妓、姿首頗佳、夜間與同妓館姊妹同眠、詎近日同睡姊妹花、發覺該少女下部有異、乃報告鴇母、於子五日夜晚、更深人靜時、潛入女房、輕解其褲檢驗之、果然該女下部、居然偉男、黃氏旋將其推醒盤問、據該女稱、每晚上半夜則屬女性、至下半夜則變成男性之話、全妓館人無不稱奇云

大醫士王仲華君、因此事發生後、特從醫學上加以研究結果、發現世界人類生理上尙有一種奇特之畸形病症、今特述之於左、

查此種之人、乃屬生理的畸形、即一人之身體而具有男女之生殖器者、此種畸形在醫學上稱之曰半陰陽、蓄吾人在胎生之初期、生殖器之起始、男女兩性皆具有同一之關係、至第六星期、其發育始偏於一方、而他之一方、乃漸次萎縮消退、如斯之進行、乃爲正常之發育、若於發育進行中、其一性之生殖器正當發育、而同時他性之生殖器亦多少全育進行時、則其人即具有男女兩性之生殖器而結果成爲半陰陽、半陰陽、區別爲眞性半陰陽、及假性半陰陽之二種

一、眞性半陰陽

眞性半陰陽者、乃全然具有男女兩性之生殖腺、及生殖道者、由其發生之情形、更有左之名稱

（一）凡左右兩側備有睪及卵巢者、稱之曰、兩側複眞半陰陽

（二）一側有睪丸卵巢、而他側只具有其一種者、稱之曰、偏側復眞半陰陽

（三）一側備有睪丸、他側備有卵巢者、稱之曰、兩側單眞半陰陽

以上三種半陰陽、第一二兩種最爲少見、通常以第三種者爲最多

二、假性半陰陽

假性半陰陽者、即其人實際上爲男子狀態、而外陰部則呈如女子之觀、或實際爲女子狀態、而外陰部呈如男子之觀等、前者稱之曰男性假性半陰陽、後者曰女性假性半陰陽

男性假性半陰陽、外表雖似男子、但隨年齡之增長、其聲音、舉動、及情感等、皆漸與女子相類似

女性假性半陰陽、外表雖似女子、但至年事漸長、其體格、鬚髯之發育、聲音、舉動、及情感等、均有男子之風、故實際雖爲女子、而其人自已頗以男子自居、終生與男子爲伍也

中國航空的交通新紀錄

太原訊、歐亞平陝線、十三日正式開航、七號機十三日午、載乘客一、及郵件數件由平抵并、降飛行場、稍停原機飛陝

意旨相慕沙里尼 自述的要旨（續）
與福爾里省警察所記述的慕沙里尼

例如中國、那就不怕天生十個一百個慕沙里尼亦將早被政府以反動一類的名義殺得乾乾淨淨、不怕留蹤影了、慕沙里尼在將來意史或世界史上、到底爲功爲罪、當然是另一問題、但自由的足以保障民權、不自由的足以摧殘人才、損害國家元氣、總可於此略見一班了

二、慕沙里尼以自述、和福爾里警察所記述的慕沙里尼、雖然前後背道、如出二人但這決乎不是慕沙里尼自已所預期的步驟、所固有的計畫、而實是前幾年意大利政府的措施、和衆的心理有以相因而成的、所以凡爲國家服務政治的人不幸而遇着紀綱廢弛、人心混亂、思想紛歧生計艱窘的局勢、千萬不可稍涉操切或殘暴、必須具偉大的精神、取寬宏的態度、事事以國家利益、人民幸福爲前提、善爲疏導、使入正軌、實則一波未平、一波又起、相激相盪、終必使一般奮發有爲的青年、不誤入於反面或岐路的活動不止、慕沙里尼的所以由社會主義而變爲反社會主義、雖然原因很多、但於此等地方、至少總有幾分關係

最後還有一句話、這篇文章、可說是應時的點綴品、並非我就崇拜慕沙里尼、我就爲棒喝主義宣傳、正是相反、我是始終最表同情於被壓迫的勞工階級而以世界大同、國家主義的另一端、爲政治最後理想的（完）

亞非利加洲西部土民新婚婦女之正裝

圖爲亞非利加洲西部之谷露斯川流域居住之土着民處女、將結婚時之正裝、頭髮滿塗椰子油、結成如犀牛頭之形象、所戴之首飾品、亦極珍貴云

英名流馬萊爵士援助 在德被害猶太人
擬在俄境設猶太共和國 在美募集巨欵已返英

倫敦九日電訊、英上院反對黨領袖馬萊勳爵、近曾遊歷美國、行八千哩、演講八十次、大都代德國受希忒拉主義之害者請命、共收集捐欵二十五萬元、爲在俄境內設立猶太共和國安置難民之用三月九日返倫敦、據謂渠在紐約時希忒拉之黨徒、曾兩次揚言、如渠對衆演講、則彼等將置渠於死地云、按馬萊曾任陸軍大臣、去年曾遊上海參加非戰大會、住滬數星期後乘輪赴海參威、經西比利亞返歐、並順道往視俄境猶太人居留地、渠對於希忒拉主義反對甚力云

摘述世界人類 智識演進 之關係於陸上
火車進化故事（七）

車頭、此車大小僅如模型、高不滿二尺、有一銅製方汽鍋、汽筒直形、插入鍋內、下面燃燈代爐、每小時能行七八英里、但已足使老牧師吃驚了、麥鐸的同事都是腦筋陳舊、堅說他得了瘋病、有所以他祇得在房內開動、如兒童玩小火車一樣

在勒魯石地方的礦塲上、曲勒非提也在從事製造一能跑路的機器、他的朋輩都很相信他、但有一人不服、和這班人打了五百磅的輸贏、賭他能用蒸汽在鐵軌上、礦塲裏原舖有鐵軌、以馬拖煤把一車煤拖運九英里、曲氏有一造機器的朋友、他就劃了一樣、委託他的友人如法代製、製得非常之好、有許多部份與現在所用的差不多、又在規定的路線上開起來、又省時間又省金錢、似乎人人都在製造火車頭、在十七世紀之初、用汽力推動的車子的計畫、眞可說車載斗量、其中成功的却也不少、故於一百二十五年前—一八二五年九月廿五日、第一條鐵路、遂在懷疑的世界中開起車來、開車的人叫司蒂芬生、他也就由是而得名、但初開之時、反對的人很多、隨時皆有給人打倒的可能、爲防免危險計、不出一個人不以所騎幹留旗開路、此後不久、提倡鐵路的波就傳遍全英國、火車頭既戰勝懷疑的人心、便無往而不利、於數十年間、普及於全世界

進取的時期

火車頭雖則已屆成年、不再給人視爲怪物、當作玩具、而在爬遍全世界之前、敵人還是不少、例如英國國會某次有人提請特許允准開路、竟以每點鐘行二三十英里爲誑言、將案抛諸門外、農人地主、大都日夜出全力來反對測量路線的人、不過反動的勢力雖鉅、終不敵火車頭的勇往直前、以是逐入了進取的時期（進步在美國較速故以後多重美國方面）在英國試行了幾年、纔有頭一輛火車頭輸入美國、係亞倫氏由英國販去的、名斯道橋獅子、最先行駛是在賓省森林中礦區通河的輕便鐵路上、計長十六英里、由亞氏親任司機、車形殊爲怪異、煙突高聳、開車的人高坐前面、背後另有一個坐位、看守人坐在上面、以免所載的物品給人偷去、美國前此也曾有人從事於此的、不過成績不十分好、自是而後、他們多有改良、便握了火車界的牛耳、先建司機座、次加警鐘、再次又添排牛器、因爲牛和其他牲畜欄路是很有障礙的、機關方面也時在改良之中、迄今猶然、例如車輪改大了、數目也加多了、形狀和式樣改換速度和載重力增加、種種都是幾經試驗、費若干人心思的結果、速度在四十年前就已到過一一二英里、（約合三百四十華里）但現在已不准開駛這樣速了、現時平均的速爲四十八英里、最高則達七十英里、貨車則大約在十二至三十英里之間、據說是以這樣的速度最爲經濟

現代的火車頭

蒸汽火車頭在現代世界中需要甚大、所謂根深蒂固、不易動搖、但是勁敵也層出不窮、如電氣車頭是我們久已熟悉的、最合於城市及多山區域之用、又如油電車頭、適有電線的地方、可以當作電車、如無電線、則其本身便是發電機、可以自行發電這一種車頭的好處、就是不須懸掛電線、佈置電場、又可直接與鐵路御接、所以大有奪火車而代的可能、惟因構造費甚鉅大、斷非短期間所能做到

至於蒸汽車頭、雖有大敵當前、仍是勇往邁進、最近英國新造一具大車頭、將行駛於倫敦與愛丁堡之間、計重一百六十噸、每方吋有四百五十磅的壓力、超出尋常車頭兩倍、汽管開了四分之一、速度每小時便已達六十英里、簡直還沒有人敢開足馬力、煙窗是看不見的、煤煙係用氣流冲入空際、現在的火車頭責任比初期的重得很多、也可以說非初期夢想所及、現在的車頭不單是拖列車、還要做許多的事情、例如拖客車的車頭冬天須拖上暖器、隨時透換空氣、黑夜裏發電點燈、更須供水管裏的冷熱水、簡直成了整個的供給機關、對於其本身、則另有其他便利的東西、快車駛過水塔時、有汲水器伸出取水、若路軌給水淹沒、或爲冰淹沒、則用撒沙機、還有掃雪機沿路掃除道上的積雪

車頭的發達雖不可限量、究竟橋樑地道的承載力都有一定、不能更改以應付要求、故目前的問題不是再求增加車頭的力量、而是就其本身而求改良、把由煙窗透失了的爐熱、儘量加以利用（完）

五淋白濁 滅菌至烈

利比兒

利比兒効力絕大 服之次期便爽快 至第五日効可徹底

特製利比兒奏効最爲神速爲現代治淋藥中之首屈一指者日本內地自不待言雖海外諸國到處莫不博得絕大之信用服用特製利比兒後使淋菌弋諸克根恰等注熱水然依化學的最微妙配製之內服藥故大率吸收於腸之粘膜內旋至膀胱變爲強力殺菌性之尿將菌隨殺隨排結果使迄今憂鬱之患者比及次晨覺有莫可言喩之爽快藥効之說明與其費千萬言不如聽經驗者之一語或及身試服此藥五日而愈

本劑之特徵

一、服藥之次晨尿變藍色且排泄帶利比兒强烈之臭氣同時自身感覺不可言喩之爽快經數日後可得無上之歡喜

一、從前在尿道內繁殖之無數淋菌爲藍色尿所完全殺滅與尿一同排泄体外是以如用法麻煩且有危險之自家洗滌法絕無施用之必要

一、特製利比兒之藥効爲使之確實認識起見可取服藥後之尿清求專家用顯微鏡檢查最爲捷徑蓋服藥後尿中淋菌逐日殺滅之現象在顯微鏡下可以具体觀測足令患者滿足

一、凡由異國人種而傳染之病毒具有猛烈性尤爲頑固故普通治淋藥毫無寸効惟特製利比兒對此猛毒性淋菌有完全滅絕之功効極爲顯著

洗滌之危險

凡患淋病之人必欲一度洗滌尿道不知必貽後悔茲將洗滌可懼之弊害實例畧示二三

一、因使尿道分泌之膿及推入尿道深處逆侵睪丸忽起睪丸炎恐致發腫疼痛發熱等症使身体感不能動之苦痛

二、患者之尿道既甚糜爛更注入藥物則尤與一層之刺戟是以排出膿汁及較前更多甚至排出混血之尿

三、膠皮管及點滌器插入於已爛之尿道誤傷尿道血管致出血震盪之人亦時有所聞

四、藥物注入尿道其勢過激將淋菌一併推入膀胱內部致起淋毒性膀胱炎膀胱加答兒等症卒至不能恢復原狀之人以屬不少

以上自家洗滌尿道有百害而無一益効果微弱請加注意爲要

大阪市東區南久太郎町二丁目 發售本舖 竹村製劑所

日本滿洲每外到處藥店皆有販賣

双美人牌花粉

更青少 更美麗 更晴朗 更明媚

添增妳的魅力 是新流行的近代的化粧料

純良無鉛

東京 大阪 中山太陽堂總本店

學生欄

省教廳遊巡講演班 蒞鐵開講演會
縣要人皆與會聽衆甚多

奉天省公署教育廳、爲紀念登極大典、使民衆明瞭登極及滿洲國王道政治之眞諦起見、實行在奉省各縣、巡遊行講演大會第四班、於本日來鐵、在南關縣立中學校禮堂宣講、到會者有楊宇齊縣長、鎌倉參事官、馬大鳴警務局長、劉財務局長、魏商會副會長、阮教育局長、各校校長、新聞記者、各區村長、友邦守備隊長、憲兵隊、警察、諸員、於午後一時開會、一、由阮局長致開會詞二、皇帝詔書捧讀、(楊縣長)三、守備隊長致詞、四全體合唱國歌、五、講演滿洲國、帝政之命意、及國民之覺悟、講演者爲省立女子職業學校々長韓振藩、建國以來國運發展、整備之狀況、講演者省立第八師範學校々長趙芳亭、滿洲國民對於王道主義之自覺與責任、講演者鐵嶺縣協和會呂代表、五皇帝陛下萬歲、三唱、全體六、滿洲帝國萬歲三唱全體七、大日本帝國萬歲三唱全體八、閉會由阮局長致閉會辭並滿會者每人給與電影入場劵一枚、以便晚間在清樂茶園演電影時入場參觀、

四平街公學校 投考生踴躍
取錄已足額

四平街公學校、設立在驛前二條路道南、自創立以來、十年有零、考該校歷校長及教員等、無不久經教界、程度高尙、教方善良、而洗心授與生徒者、而學生亦無一不專求學問、所謂强將手下無弱兵是也、因之該校卒業生在社會上活動、從事服務者、大有其人、是以該校聲舉卓著、現在該校因我滿洲國建立以來、學生大增、而對于教育方針、均採滿洲國建國之精神爲主體、俾皆曉日語日事、以滿日兩國共存共榮爲基礎、並養成善良之國民正義、故招考報名生、甚爲踴躍、該校今年所招之生業於月之十六日上午試驗、已取足數、因報名者過多、在一班內又多取十分之二三該校長當即對新招學生、申明定於四月一日開學、務要訂上學云

之生云

哈埠校少生多 兒童多失學

哈爾濱訊、上年因教育費問題、道外撤廢數校後、所有學生併入他校、均有人滿之患、現開道外各校學生少則七八百人、多則一千餘人各街失學兒童尙到處皆是、當局應設法安置之

東豐各界籌購 四庫全書

東豐縣立圖書館、儲存各種書籍、不敷應用、經費限制不得應時購置、該縣長甘乙青、百方樽節、陸續購買、現値商務印書館、翻印四庫全書第一期預約國幣五百四十八元、乃千載不過之良機士紳姜雲階、有鑒及此、遂具情呈請縣公署、擬由政警學商紳農各界、共同出資訂購四庫全書、以利後學、而昌斯文、捐欵氏名、裝訂成冊隨四庫全書永垂不朽、未識當局、能否允許、姑誌以觀厥後云

教育局長 整頓學務

海城縣教育局長韓級三、對於全城教育、力求整飭、因在事變以後、地方不靖、邊遠村屯、因而不能開校者、比比皆是、茲値邑境清平之際、凡往日託故減級、及不能開校之村屯、須一律補開用策教育之普及云

省城中學擬開 慶祝游藝會

吉林省城各中等學校、茲擬於三月底舉辦慶祝即位大典聯合遊藝大會、地點採擇女中學禮堂、關於遊藝節目、暨應行籌備一切事宜、正在進行中

教育會改選 正副會長選就

双城縣本屆教育會改選之結

區長關心教育赴鄉 視察全區學校

錦縣城南松山鎭第五區區長高萬慶、久歷教育、充校長職教等職、品學皆優、自任區長以來、對於教育、特殊關心、自禺縣長提倡教育、擴張學校佈告發表後、該區長更加勤勉、寒假後添校增級双方進行命令實施後、該高區長努力籌劃、計除舊有學校增級外、新添十二校、均於三月一日一律開學了、該區長關心各校開學設施、以及新增學校學額、是否足額各情事、必須親詣視查、以明眞實、故於月之七日出發、親自滾各村校澈底週檢首到鎭西大園子村、學校査起、次第按全區察查、該區長査學工作之手續、每到一校必須招集各該村長副、各校董等、協同淸査、設備學額、教學法等、學生人數、至少必得滿足五十人爲限、自出發查學工作完了、共需九天的光、適陰於十五日週査竣事、已于是日下午六時遍返回區、該區長熱心教育可見一斑云

青年會設女校救濟文盲

錦縣基督教青年會、鑒於社會處事以文墨爲前題、茍不現代男女、幾無異於盲者、茲因方教育問題、高唱平權、致双因金錢關係或其他原因、而未深造、然亦稍受普通教育關於年長之女性、則大多數皆未讀書、故均目不識丁、對於交際及文墨來往、頗感困難、殊爲遺憾、實美中之不足也、該會有鑒及此、爲救濟年長婦女未讀書者起見特設婦女學校、招收不識字之婦女、授以普通教育、裨各目不識丁者造就成經綸巾幗、所設學校已於三月一日開學、計有婦女就學者共六十七人、佳內有七人爲舊有

錦縣青年會 設立幼稚園

錦縣基督教青年會、岳幼穉石春林諸氏、關心教育文化對於一班青年學子、若非童年時代、加以教育之誘導、恐年長記憶不佳、茲爲造就一班之童年男女學童起見、乃設幼稚園、廣集五六歲的男女孩童、教導以求學之意義、俾年長入學猛進攻讀、茲調查該幼稚園、學生數、計男生四十三名、女生二十一人、共計人數六十四名、內有舊生十七人、餘爲新招收者云

一中放假一日 紀念十一週年

東豐縣立第一初級中學十一週年紀念日、校令放假一日以誌紀念、查該校於民十二春季始業、迄今畢業學生、已有十二級之多、該校長張樂山、苦心擘劃、慘淡經營得有今日良好成績、張君已擢升敎育局長、繼其任者、乃教務主任范亞桐、經驗宏富、品學兼優、駕輕就熟、均各稱頌、社會文野、教育係焉、職教協力、循循善誘啓廸文化、功在國家、今當初中十一週紀念日、祝該校前途發展無量云

普通學堂學行 證書授與式

方家屯普通學堂與水師營普通學堂、亦均定於本月二十二日舉行卒業證書授與式、水師營是第二十一回、由午前十時、方家屯是第十九回日午前九時三十分、水師營堂長張賢階、方家屯堂長韓閻錦兩氏、現已函邀官紳各界、到期光臨參與典禮、至時當有一番盛況焉

又長嶺子普通學堂定於月之二十四日(土曜日)午前十時舉行第十九回卒業證書授與式、該學堂長韓崑玢邀請各界屆期光臨參觀想至期出席者、當不在少數焉

陸上競技聯盟 開催委員會
決議二事項

關東學生陸上競技聯盟於十七日午後七時招開緊急代表委員會、當決定事項如左

一、爲滿洲國參加遠東大會問題的日本體協會派選之代表山本學聯會長、向其打激厲的電報

一、關於學聯會長渡華之際

在上海開催之中日菲三國會議得通知聯盟、並體協提議之事、

就滿洲國參加問題之進行、而必須表明其態度的各體育團體中、最初者以該聯盟爲中心的勢力而發表之事與斯界甚大影響云

公學堂與高女 舉行卒業式
旅中投考難

旅順舊市街公學堂、將定於本月二十三日(金曜日)午前十時、開該堂二十五回卒業證書授與式、並舉行兒童成績品陳列展覽式、現該學堂長、國島四郎氏、發公函邀請官紳界、屆期出席參觀、想屆期當時有盛況焉

又王家店會、楊家屯普通學堂、亦定於本月二十三日午前九時、舉行第十九回卒業典禮、堂長金純熙氏、特致函各界、出席參觀、至期出席者定大有人云

旅順高等女學校卒業式在本月十六日在該校講堂舉行矣聞此次卒業中之補習科乙部十三名、均命州內小學校教師了

又旅順中學校斯學期入學之第一學年生有補缺聞非常不易現在該校正愼重嚴選中、能入選否、其發表期、須待本月二十三日前後云

援滿參加遠東運會 在菲開懇談會
日體協代表協助之第一步
三國發表宣言促中方反省

對極東大會負有確保滿洲國參加的使命之日本體育協代表山本忠興博士、已於十七日抵馬尼拉於當日、即與木村總領事、並與居留在馬尼拉的日本極東大會代表等會見、協議今後的運動方法結果先於十九日、由後援會主催開懇談會、席上與菲島體育協會長巴魯葛斯及主事伊蘭博士等、懇談關於滿洲國參加問題、並求菲島體育協會協力由菲島體協援助之下、以日滿比三國的名義發表共同宣言期求中國體育協會反省、其方針以日滿兩國代表並菲島代表伊蘭博士一同訪問上海體育協會會長王正廷氏、開四國非公式會議目的爲圖貫徹方針、如此則菲島代表上海之行、在實現的場合上、一切費用、均由日滿兩國體育協會負擔且菲島體育協會對滿洲國之參加似無任何難色、總之決以第三者居中調停中、以圖示有好的意嚮、據觀即能有圓滿的解決、而大會之日期亦須稍爲延期云

模範文藝

學問與金錢孰重
(復縣立第八小學校補習班王學儒)

世人皆重視金錢、以其便於使用啊、但要不善於運用牠也有受其害的、大蓋一般的爲父母的人、不知教導子孫而遺子孫以多金、則子孫驕奢淫佚、使用不知節省、穿戴服御、力求華美、沾染惡習、不謀正事、久之養成廢人了、日趨於下道、不尙道德、沒有人格、而人家鄙視學他了、並且金錢是有限的積雖有千萬金而用有盡時、可問是無窮盡的、倘有學問不於胸中、英華發於外表、名以應事、可以接物、取之金竭、用之不盡、則富貴功任我爲之豈非學問重於錢嗎

勸友人戒煙酒書
(復縣立第八小學校高小四級學生 李晏景)

某某同學兄賜鑒：自從分別以來、到現在已數月了、實在很想念的、頃聞某友云：吾兄日在徵逐場中、以吸煙飲酒爲事、弟不敢深信、吾兄素日很重衛生、並且是最明達的、决不能以煙酒以自傷身體、以誤事的、煙酒含有毒質、刺激性最强、吸它最易傷腦、又能損肺、講衛生的人、沒有不遠而避之的、吾這些事兄早已很洞悉的了、不必弟再絮絮陳叙啊吾兄如以此爲交際所必需、欲藉此以聯絡名貴以圖顯榮那恐怕在事未成之先、而癮也成了、到彼時甚至欲罷不能、苦海無邊將奈何呢？想吾兄必不肯如此做的、吾兄如有此事、很望改掉它、如係謠傳、望更加勉、不勝企禱之至、專此、敬請

近安 弟 某某手啓、某月某日

錦縣春丁祀孔 教局籌備一切
與祭人名及禮節全文披露

錦縣縣公署、馮子安縣長以月之十七日、乃係仲春上丁祀孔之期、滿洲建國、尊孔之風日熾、故於每年春秋兩次祀祭、舉國莫不盛大舉行縣署遵奉省、教育廳通知祀孔之期後、即通知敎育局籌備一切、如三牲祭品供具儀器等項、茲將與祭人員名氏及丁祭禮節單全文迻左主祭與祭贊禮人如左

大成殿(主祭)縣長 陪祭)總務科長各局局長縣視學各機關首領總務科股長各局股長縣署科員各校校長(與祭)各學校員生、四配、縣長、崇聖祠(主祭)教育局長、兩序(分獻)許雨亭、東廡(分獻)劉仙閣、西廡(分獻)高用章名宦鄉賢(分獻)陶傑人、大成殿(正通)楊雨亭(副通)高隱樵(正引)趙希珍(副引)張我山(司瘞)(司香)(司帛)(司爵)(司祝)任子琴陳趾彬、四配(司香)(司帛)(司爵)何淩辰董書林趙東周杜露華、兩序(分引)和興岐張蔭亭(司香)(司帛)(司爵)李紹平閻澤周王炳麟徐沛然東廡(分引)吳紹忱劉有年(司香)(司帛)(司爵)江博航晏治中、西廡(分引)李遲三武智季(司香)(司帛)(司爵)李允中 賈警寰、名宦鄉賢(分引)馬用九佟佐廷(司香)(司帛)(司爵)劉卓霄楊蔭軒

丁祭禮節單

丁祭先一日、主祭官及分獻官齋戒沐浴祭日屆時、正引二人、引主祭官、分引四人引分獻官出休憩室、皆由左側門入立於戟門內東階下、盥手畢、以次詣拜位前立 節

(正通贊)執事者各執其事、鼓初嚴、鼓再嚴、鼓三嚴、主祭官就位、陪祭官各就位 啓門 迎神 (司瘞捧毛血出殿右門下西階置於階下)舉迎神樂(麾生舉麾)樂奏昭郎節平之章、歌昭平之歌(辭曰)大哉孔子、先覺先知、與天地參萬世之師、祥徵麟紱、韶答金絲、日月旣揭、乾坤淸夷(正通贊)就上香位(正引贊)詣先師神位前(引主祭官升東階入殿左門至香案前)跪上香(司香跪奉香主祭官跪舉以授司香上炷香三)興詣復聖顏子神位後跪上香(禮同先師)興詣宗聖曾子神位前(禮同)詣述聖孔子神位前(禮同)詣亞聖孟子神位前(禮同)興、復位(引主祭官出殿右門下西階至拜位前立(分引贊)詣東序先賢神位前(引分獻官升東階入殿左門至東序香案前)跪上香(禮同四配)興、詣西序先賢神位前(禮同四配)興、復位(出殿右門)(分引贊)詣東廡先賢神位前(禮同兩序)興、復位(分引贊)詣西廡先賢神位前(禮同兩序)興、復位(分引贊)詣名宦先賢神位前(禮同兩廡)詣鄉賢先賢神位前(禮同兩廡)興、復位(正通贊)行跪拜禮(引贊)跪、叩首、叩首、三叩首、興跪、叩首、叩首、六叩首、興跪、叩首叩首、九叩首興(正通贊)行初獻禮、舉初獻樂、擊鼓三聲(麾生舉麾)樂奏宣平之章歌宣平之歌(辭曰)予懷明德、玉振金聲、生民未有、展也大成、俎豆千古春秋上丁淸酒旣載其香始升(正引贊)詣先師神位前(引主祭官升東階入殿左門至香案前)跪獻帛(司帛跪奉篚主祭官受篚拱舉以授司帛奠於案)初獻爵(司爵跪奉爵主祭官受爵奠於墊中)(正通贊)讀祝文、陪祭官皆跪(讀祝者讀祝文畢)(正通贊)陪祭官皆興(引贊)興復聖顏子神位前、跪獻帛(禮同先師)初獻爵禮同先師)興詣宗聖曾子神位前(禮同)、述聖孔子神位前(禮同)、亞聖孟子神位前(禮同)興、復位(出殿右門)(分引贊)東序先賢神位前(引分獻官升東階入殿左門至東序香案前)跪獻帛(禮同四配)初獻爵(禮同四配)興西序先賢神位前(禮同四配)興復位(出殿右門)(兩廡名宦鄉賢禮節同)(未完)

大贈送龜齡機五千盒

龜齡機裝在美麗金盒中

龜齡機具有極大滋補力，老年服，轉弱爲強，青年服，健腦強精，生殖力遂少復活，凡生殖器病，腎虛早洩，元氣百倍，貧血，作事厭倦，消化不良，性感缺乏，視力減退等，及女子經脉不調，子宮寒冷，赤白帶下，半產，及卵巢萎育不良，難以受孕等，尤爲特效，

龜齡機養身固精之奇效

『龜齡機』是專治男女性病的奇藥，是男女愛情中秘寶，缺少兒女的仙丹，返老還童的寶筏，其一盒之效力，遠勝中國參茸一斤，故凡吸鴉片者，年老衰弱者，青年腎虧者，均宜速服，『龜齡機』又患早洩病者，則男女閨快味缺之，連服『龜齡機』，無不立愈

大贈送辦法

本藥在平津初次發行，特提出五千盒，作爲贈送平津人士之用，以昭效力，而便推廣『龜齡機』定價每盒一元五角，每打拾五元，然以上定價，在代售處，凡購買『龜齡機』一盒者，即贈送一盒，凡購買『龜齡機』一打者，即送一打

總經理 奉天鼓樓南金城藥房
大連華西藥房 鉄嶺和發久 江省五洲藥房
長春中西藥房 哈爾濱環球藥房 公主嶺三合德
四平街天德堂 十全采信仁堂 營口中西藥房
安東瑞祥泰 遼陽義和堂 本溪濟生醫院
吉林五洲藥房 夢蘭店慶德記 洮南德慶仁
吉林中西藥房 開原保康藥房 洮南永和堂
大連德記全棧 濱江亞洲藥房 洮南和發恒

淋

●急性慢性淋病
●及年久白濁

山得爾精 神效無比 一盒斷根

山德爾精、乃德醫史萊爾氏所發明、在山德爾藥廠製造爲空前未有之發明乃淋濁滅菌去根之藥也、藥內含有Sandol Phonvinm；aiicyficmmethLyene Blns等高貴藥精故效力極大、萬試萬靈、認爲淋病新發明、絕妙之靈藥也、內中檀香油、非南洋熱帶產功効不著、本藥乃採取南洋出產最豐富之檀香油、取料質所製成故效力最大

山得爾精的治症

山德爾精、爲德國新藥、政府實驗、山德爾大藥房、最新發明治淋斷根唯一之靈藥也、凡五淋白濁、及其他尿道諸病患、輕症一盒、重者二盒、日久者三盒、服完之後立奏奇功、百治百效、萬試萬靈非普通市上所售、一般治淋藥、所可比擬也、歐美各國諸醫、無不頌其爲淋濁聖藥、茲將特效列下

急性慢性、赤白淋濁、尿道疼痛、風火砂石、睪丸腫大尿急頻數、尿中混血、利尿不通婦女白帶子宮炎腫

定價每盒 大洋二元、每打二十元、外埠函購貨欵先惠寄費在內

瀋陽鼓樓西西藥總批發處

金城大藥房

兜童良藥

童寶

小孩諸病第一靈藥

眩暈不省 急慢驚風 五疳發熱 麻疹痘瘡 胃腸諸病 胎毒夜啼 [illegible] 傷食吐乳 兜科諸病 百發百中 藥店皆售 每包大洋 叁角

大連德記全棧大藥房發行

珞玲牌牙膏

珞玲牌牙膏係依照最新式科學方法選用最精良材料製成爲保護牙齒絕對有効之超等牙膏裝置於精美之錫筒內旣然非常衛生而且又極其經濟數人合用或旅行携帶均極爲便利因此珞玲牌牙膏之銷路極爲廣訊也

花牌 註册商標

珞玲粉

認明本牌謹防假冒

保肌膚珞玲粉最優秀每日不輟愛用少許益奏肌膚美艷光澤本品旣保容顏尤兼藥物之功効對於粉刺、雀斑、各種色痣等之皮膚病何用吹灰之力

大連代理店

學術上之大貢獻

☆中華書局重印四部備要☆發售預約☆

本局前印四部備要早爲藝林所共賞甚至稱爲曠古所無蓋自古印書者從無如此之精且多者也曩年曾售預約一次滿額截止年來各地顧客紛紛惠購愧無以應有加價徵求而不獲者今以全書校印將次完成爲饜海內外藏書家讀書者之望計特改用五開大本全部重印天地放寬書品潤大並發售預約又分子丑寅卯辰巳午未申酉戌亥十二種俾顧客可量財力與需要選擇購置尤爲方便全書三百五十一種都一萬一千三百零五卷計十八萬頁分訂二千五百册經史子集要之書大略已備張文襄言讀書不得要領勞而無功知某書宜讀而不得善本事倍功半今有四部備要庶幾可免此弊歟預約章程備有樣本承索即送預約五月底截止

預約處瀋陽中華書局

子種 四部全書三百餘種二千五百册定價壹千二百元預約六百元郵費四十元
丑種 同前除廿四史計二千册定價九百二十元預約四百六十元郵費三十二元
寅種 四部一百五十種一千二百五十九册定價五百七十元預約二百八十五元郵費廿元
卯種 四部七十種六百六十五册定價二百八十八元預約一百四十四元郵費十元
辰種 十三經注疏一百十一册定價四十六元預約二十三元郵費一元八角
巳種 淸十三經注疏一百二十九册定價六十元預約三十元郵費二元
午種 廿四史五百册定價二百八十元預約一百四十元郵費八元
未種 正續資治通鑑一百九十四册定價八十元預約四十元郵費三元二角
申種 子書四十種九十五册定價三十六元預約十八元郵費一元五角
酉種 理學書十四種一百六十九册定價七十二元預約卅六元郵費二元七角
戌種 別集一百零八種五百七十册定價二百七十二元預約一百卅六元郵費九元八角
亥種 總集詩文二百零八册定價一百零四元預約五十二元郵費三元五角

頭痛靈

男女老幼 神經頭痛 感冒頭痛 逆上頭痛 飲酒頭痛 一切頭痛 即時去根 各大藥房 告出售 每包三回 大洋叁角

大連德記全棧大藥房發行

消閒世界

二十四氣詞浣溪紗 (黃偉伯)

立春

青鳥東郊應候鳴、條風柔軟拂簾旌、洞庭春色酒初成。羅勝輕盈頭上戴、綵花嬌豔手中擎、唐人舊俗已凋零。

雨水

大地回春淑氣新、東風解凍水紋皺、雨師稅駕浥芳塵。迸破花心舒淺笑、劃開草甲綻微痕、三農料理事耕耘。

驚蟄

寂寞無聲度一冬、春來生意滿芳叢、蟄蟲驚破睡情濃。蝶夢乍蘇花國裏、蜂魂漸醒草城中、鬧鶯天氣雨迷濛。

春分

々雷聲震耳臨、天公作意造甘霖、黑雲如墨壓窗陰。草眼惺忪迷渡口、柳腰嬝娜舞溪潯、桃花水漲一篙深。

破鏡重圓 (續) (劉佩良)

他急忙安慰她說：「好妹々你先不要傷心！我們可以互相研究妥善的方法、讓我們相聚終身、」說着的時候已在她的頸上吻了一下。「你有什麼好法子快々說出來吧！我情願同你受一輩子苦、我也不願再同他過了！」我一看見你的時候、我的心就能快樂的不知怎樣好、那麼今天晚間人靜的時候我們一同私逃吧？找一箇僻靜的地方度我們甜蜜的生活」她聽了這一種私逃的計策默思了一會、才慢々說「鴻哥、我想那逃走的計畫是不妥的、你想我們雖然現在逃走是很容易的、家裏並沒有人來監視的、雖有使女小紅一人、是不濟於事、我們可以帶她同走、但是倘若在志仁出院找着我的時候、那時怎辦？他豈能干休？再不等他出院的時候、你同他、到法院離婚吧？這或者還妥貼一些」

「到法院離婚、雖然是一種辦法、但是拿什麼理由呢？沒有正當理由是不能合於離婚條例、就是他許可我離、難道那一千五百元的身價他不要嗎？這樣巨欵往那裏去湊辦呢？」

他想了這些計畫、都不合她的心、再也想不出那比較的法子了！他只用手撫摸倒在懷裏的她那紅嫩可愛的面龐、最後他說：「愛、那麼你有什麼好法子呢？」她沉靜了多時、才用那一種極低微的聲音、在他的耳根邊說：「我想明天去到醫院那扶侍志仁的看護、是我小時認識的、我看志仁每天吃藥都是她送到身旁、我們用錢將她買妥、在志仁吃藥的時候、暗中下了慢性毒藥將他在不知不覺中毒死、然後我們將家中物品拍賣、只說扶櫬回籍、我們借此遠揚度我們快樂的生活去、你看怎樣？」說完時那一双媚眼完全釘着鴻忱的面上、立等回答的神氣

他聽了這樣狠毒而慘無人道的計畫、只是面有難容！心內亂跳！使他回答不出、她再三的催問着說：「你怎的不說話呀！你看到底好不？」

他被迫不過才懶々的說：「這是一種人命關天的事！可非同兒戲！倘若事洩、我那時要受法律的制裁！」

她不待他說完、便立了起來、滿面怒容的說：「你這樣前怕狼、後怕虎的、為什麼還做這種偷盜人妻的事呢你與我還是一種口頭上的愛呀？不是誠心哪！那我們就只可從此各自西東、兩不相犯、你也不要再來我這裏相攪！你同去候着傳票！我明天早晨就要到法院告你夜入民宅、強姦有婦之夫！」說着的時候就向外走(未完)

寒賈自述 (書元)

天氣迷、彤雲密佈、朔風凜冽、瑞雪繽紛、猶如柳絮漫天、宇宙揮如白璧、瓊瑤灑地、山河倏換銀粧、林木光瑩、乍覩銀花之樹、樓臺皓潔、恍疑水晶之宮、得此美景於天然、實足賞心而悅目斯時也、騷人墨客、雅趣偏多或策蹇以尋梅、或吮毫而遣興、富紳顯宦、擁美妾以圍爐、芳侶良朋、話中腸而對酌、至若潛修士子、苦讀寒窗、傲雪漁翁、垂竿江上、市中乞丐袖耳跟蹌路上行人進頭邁進、同一雪也、而人之苦樂各殊、豈彼品格純潔之蹤六將軍、亦知媚強淩弱、因人而異其待遇乎、曰否、蓋人立於兩大之間、被環境之攻擊、受名利之驅策雅有傷疾、其榮辱順逆、各自不同、順者自安樂、逆者日勞苦耳、吾儕終勤勞、無異牛馬籠鳥、遇此雪天無事亦能消得自由、或渠爐以消寒、或說今而論古、歡樂一室、笑且無央、其為葛天之民、抑為義皇之世、殆皆忘其所以矣、余乃琴縮斗室、若畏噤之寒蟬蛇伏、水窟如糾十之凍雀、凄涼寡趣、顧影自憐、潮思髫齡求學、蒙傳鉢於西席、成童就商、效濫竽之南郭、晝則網利於市廛、夜則鞅掌於案牘、百憂結於內、萬事役於形、方信世路崎嶇、生涯苦惱、我頭易白、人眼難青、溯自異域萍飄、瞬已二年、朽績、惜韶華之虛擲、嘆功業之無成、看祖先之著鞭、良可愧也、對班超之投筆、能不羞乎、而況室有椿萱、家無恒業、遠遊塞外、人子之職深虧、背井離鄉、天倫之樂難敘、讀杜甫秋風之句、千里神馳、誦李白明月之詩、五更腸斷果能顯耀門楣、庶使親心稍慰、覺吾毫無建樹、必貽桑口之譏、欲留則薪水式微、不足雞豚之奉、欲去則薄田數畝、難擔衣食之資、既無送窮之文、又乏點金之術、舉目前塵、滿佈荊棘、嘆時乖兮命蹇、實忘沮兮心灰、覺人生盡屬空虛、世事無非幻泡、搔首問天、何使我至於此極也、前有本街魁升久王某、見我性質異先、精神不定、便謂余曰、覩君行為特別於前、愁眉深鎖、心中必有幽思、其想誰、思親乎抑思畫眉人乎、余曰、否、不過因時運之不佳、受環境壓迫、吾已不欲抵抗、甘為塵寰之落伍者矣、王君正色曰、子之言謬矣、豈不聞乎自古庸人多福、造物不平、是以蠅營狗苟之徒、目不識丁之輩、率皆粱文繡飽暖終身、若夫精明勤樸之流、品行端方之士、而竟落拓江湖畢生不遇者、奚止恒河沙數哉、何況物非鍛鍊、其質不堅、人非挫折、其節不健、安樂者窮之門也、憂患者富之基也、故孟子云、生於憂患、死於安樂、又云、天之將降、大任於斯人也、必先苦其心志、勞其筋骨、餓其體膚、空乏其身、行拂亂其所為、所以動心忍性、曾益其所不能、蓋以天下之事、苦樂相倚、否極泰來、大舜躬耕歷山後、為聖帝、蘇秦刺骨勵學、卒成名卿、傳說舉於反掌之間、舌戰舉於冠絕之韶、此數人者、孰非由學苦而顯榮乎、括觀往古、大富大貴之人、率由苦境所締造、端賴當事者、具有偉大之精神、抱定堅毅之志氣、以苦學為中立地、然後逆來順受、解決環境、遇荊棘則斬斷之、逢難關則打破之、努力奮向、百折不撓鼎鑊當前而不懼、斧鉞在頸、而不縮、如能持之以恒結果必克成功、今汝自餒其志、自暴自棄、因循坐誤、長難苟安、豈不辜負父兄栽培之苦心、蒼天生成之厚意乎、請君其熟思其之、余聆言、恍然大悟、若當頭之棒喝、如暗室之逢燈、拂衣而起、長揖而謝曰、我兄之言金玉不易、余必錄之座右奉為南針、微君之教、吾將沉淪苦海、深又岐途、幸荷賜以寶筏、喚醒迷夢、往者不可諫、來者猶可追、誓殺一切惡魔、力闢光明之路、決不自甘暴棄、以謝我兄之箴言、王君莞爾而笑曰、汝今以破卵另抱前途、我為幸甚遂拱手作別、時已漏盡更深萬籟俱寂、但聞簷前鐵馬、響似鳴金、風雪世界、聲如碎玉、若助余之勉力、可憤如此境域、到處小人撲影、處處遭貶、所望不偶、誠難消萬古之恨 (完)

懺悔 (續) (夢影)

這時我的債台已高築成了、對於職責上已忽略不理了、終除卸吸煙外、別無他事！我應負職事完全不理、每沉醉於煙館之中！後來我同寅朋友等勸我不要這樣、我他言之後、當面是點頭笑諾、而心中是委實厭煩他言、還是照常如故、我的薪水與我的花銷兩不相敷、與友摘借人家都不信認我、欠人家的人家還要、後來工廠主任知道我擅離職守、就將我着即解除、我的煙館債主聽我解除了、便來了一群將圍上都要煙錢、無奈他們就將我的行裝分劈了、以敷欠債還不足瓜分的我、只剩下貼身的褲掛了、我手中分文無有、有家也難回、路費飯店錢都沒有、我被解除那日將煙債主敷散後、工廠不留同寅等不理視、劉某廻避我了影跡不見、廠經理還追令我快離此地、不然要找警察將捕去監禁起來、我在這時舉目疏親那裏投奔？無處去也得走、我無奈隻身現醜一落千丈、便哭也不聲、尋了一所小店、是個花子房、住下了、我近門時那些乞討的們都哈哈笑手舞足蹈的說：『又添位窮朋友！』走過來一個店主將我的名姓都寫上了、我問『一宿多少店錢？』他說『三分錢飯五分錢』這時我的住處有了、但是癮還沒有過呢正如刀攪一般、遇身無一處不疼的、忍耐實在不了、起臥不寧……幸喜有個人白偷了個盆、賣了貳角錢、買點嗎啡、沒有錐了、他見我太難忍了、他給我一針方才得安、這人姓尚、他便問我一切經過、他便與商議、明天到街上乞討好糊口應癮、咳這時方才覺悟了、當不該隨劉某到那害人坑中去、又不該與周小姐談戀愛、咳！什麼是眞心戀愛、她利用女性來誘惑人、人即想和她近一步、就得到她家去以吸煙為名、才能合她見面相談呢、不然你要到她家去、不吸煙只說合她談天、人家不是交際花、怎能承受呢、要是去一天她和親熱一層、你的煙癮也愛情增進一步、日久天長煙癮成了、她呢？也擯棄你、她擯棄煙癮是萬不能將你擯棄了的、咳！眞是債台高築床頭金盡、名為孫山我覺悟了、不該被她用假愛將我誘引到這般難步、日我入店以至於今日、只是每日在街乞討以應付癮餓二字、今大天公不憫偏揚風降雪、使我癮交逼」

這時那聽話的老者、說『你既是覺悟了懺悔了你為什麼不忌除呢』咳！『老伯伯呀我想忌除錢從那裏來呀？』老者說『你眞心忌呀？有絕心嗎？』『我怎麼沒有呢、我要不決心將成冷血動物了』老者說『那們隨我到我家醫院去罷！』這時那乞丐連叩首代鞠躬跟那老者去了 (完)

蓄言雜俎

梁繼志蘭因絮果 (五)

滾的滾、爬的爬龜頭也顧不得龜腚、直是一個縮頭龜、將三尺脖子、縮回二尺半、竄入鱉潭、永不敢伸出水外再來瞅鱉蛋矣、梁葉二人、齊向大俠致謝、互通名姓、乃同學冷占梅、下學後棄文就武、練得全身武藝、其妻早卒、生有一女名叫絮閣、亦練得一付好身手、武藝絕倫、家無石斗之儲、父女二人浪遊各處、作江湖散人、性喜俠義、好打不平、凡俠義二字、人皆有之、強者怒於言、弱者怒於色、身無爪牙、敢怒而不敢言、敢言而不敢動手、有俠義之心、徒託空談、終作不出俠義之事、久而久之、俠義之心、遂以沒滅、而絲毫不復存留矣、所以有全身武藝者、多喜俠義、俠無不義、義未必俠、爪牙之有無、使之然也、假使鷹無爪虎無牙鷹亦不鷹、虎亦不敢虎矣、說起來三人俱係同學、重新訂車笠之盟、盟誓如左

某年月日、甲與乙友善、上下四旁、莫不共見、君乘車、我戴笠、他日相逢下車揖、君担登、我跨馬他日相逢為君下、

以古人車笠之盟、為今日之盟、盟畢、冷占梅仍攜其女絮閣、作他的江湖散人、在城鎮人煙稠密之處、設一武塾、教授武術、生徒極多、賴生徒之饋遺、資以餬口、永不曾攀躋梁府、賴衣求食、葉逢春夫妻、同女蘭茵、暮途窮、不得不到梁家、因人之熱、以維持生活、梁有棟特闢一宅、以居葉逢春、凡開門七事、皆梁家供給、開門七事者、柴米油鹽醬醋茶也、並令葉蘭茵、入學校讀書、同其子梁繼志、葉逢春謂其妻湯氏曰、寄人籬下、仰賴於人也不是長久之計、總得想個生財之道、自食其力、因人之熱、古之人所深恥也、其妻曰、想個甚麼生財之道呢、我看梁家廣有土地、外莊數處、佃戶若干、請於把弟、可作一個戶、給把弟種地、到秋後得一石八斗、自食其力、可免飢寒、作老農以沒世、也不算低品、葉逢春曰、我自下學後、手不曾提籃、肩不曾擔擔、作端木生涯、貿遷有無、作商人亦是四民之一、原非低品、無如命運不佳、屢與屢仆、賠累得一貧如洗、今欲改業、以四體不勤五穀不分之人、作農夫以力田、倘不逢年、又將失敗矣、我擬請求把弟作一財東

水滸 (三七)

第十四回 吳學究說三阮撞籌 公孫勝應七星聚義

只見遠遠的綠槐樹下、晁蓋和劉唐在那裏等。望見吳用引著阮家三兄弟直到槐樹前、兩下都廝見了。晁蓋大喜道：「阮氏三雄、名不虛傳。且請到莊裏說話。」六人俱從莊外入來、到得後堂分賓主坐定。吳用把前話說了晁蓋大喜、便叫莊客宰殺豬羊、安排燒紙。阮家三弟兄見晁蓋人物軒昂、語言灑落三箇說道：「我們最愛結識好漢、原來只在此間。今日不得吳教授相引、如何得會？」三箇弟兄、好生歡喜。當晚且吃些晚飯、說了半夜話。次日天曉、去後堂前面、列了金錢紙馬、香花燈燭、擺了夜來宰的豬、羊、燒紙衆人見晁蓋如此志誠、盡皆歡喜、個個說誓道：「梁中書在北京害民、詐得錢物、卻把去東京與蔡太師慶生辰此一等正是不義之財。我等六人中、但有私意者、天誅地滅。神明鑒察。」七人都說誓了、燒化紙。

六箇好漢、正在堂後散福飲酒、只見一箇莊客報說道「門前有箇先生、要見保正化齋糧。」晁蓋道：「你好不曉事！見我管待客人在此吃酒你便與他三五升米便了、何須直來問我？」莊客道：「小人把米與他、他又不要、只要面見保正。」晁蓋道：「一定是嫌少、你便再與他三二斗米去。你說與他、『保正今日在莊上請人吃酒、沒工夫相見。』」

莊客去了外時、只見又來說道：「那先生與了他三斗米、又不肯去。自稱是一清道人、不為錢米而來、只要求見保正一面。」晁蓋道：「你這廝不會答應！便說今日委實沒工夫、教他改日卻來相見拜茶。」莊客道：「小人也是這般說。那箇先生說道：『我不為錢米齋糧。聞知保正是箇義士、特求一見。』」晁蓋道：「你也這般纏！全不替我分憂！他若再嫌少時、可與他三四斗去、何必又來說？我若不和客人們飲時、便去廝見一面、打甚麼緊。你去發付他罷、再休要來說！」莊客去了沒半個時辰、只聽得莊門外熱鬧。又見一個莊客飛也似來報道：「那先生發怒、把十來個莊客都打倒了！」晁蓋聽得、嚇了一驚、慌忙起身道：「衆位弟兄少坐。晁蓋自去看一看。」

△歡迎投稿▽

一、來稿必須旁加句點
二、書稿必須一面直書
三、來函書明消閒世界
四、刊載與否概不退還
五、有趣味短篇為合格
六、不論新舊一律歡迎

社會小說 苦伶仃 (六) (柔藹譯)

喜信飛來有情人終成眷屬
噩耗馳到無意事已應讖言

第二回

李老爺原籍蘇州、清末曾任濟南鹽運司吏、一九一八歐戰之次、失任還鄉、旋任北平鐵路局運輸部主任、那時老夫人攜同錦文、寓居舊都、錦文便在小學讀書、李老爺見於故鄉近族稀少、又兼年久消息不通、還鄉之心已絕、由鐵路退職之後、便舉家遷至通州、雖然手下積蓄無多、但也聊慰晚年、因他們老夫婦膝下空虛、便視錦文如同親女、而錦文聰明伶俐、深能得一雙老夫婦之歡心、故錦文凡有所好、老夫婦無一不從、此番金文博任事鐵路、以及李爺夫婦出頭聯姻、其中錦文多半主裁、足徵雲錦文對金文博的愛力偉大了、再說李老爺說到百年大事、也就指望錦文送終一大節、老夫人從中插言、賢契、我家老爺說的話、大概你能瞭然吧、想我們老夫妻既然把身後大事託諸女、自然對他的姻事要擇偶以配、可是我們的擇偶、不決把貧富分得過清、就像賢契你這樣才貌俱備的青年、才使我們老夫妻看着喜歡哩、金文博連忙陪笑、老大人未免過獎啦、愚晚何德何能、敢承二老如此擡愛、聯姻之事、在愚晚心中、可謂求之不得、但恐福薄緣淺、有負二老之所望、李老爺微嘆一聲、賢契且不必深思遠慮、常言凡事在人求、求則得、舍則失、只要在事業上努力、前途是不可限量的、至於古人說的命之休短有數、人之富貴在天、我們對之、似乎不必偏重才是、郎妙香站起身、在每人面前敬過一杯茶、復又坐定、表弟、據舅母來信所言、家慈已然贊成、小弟其中只你一人啦、金文博回答、對於婚姻也很如意豈肯反對、老夫人拍手笑道、妙妙、如此、賢契一變而為嬌客啦、郎妙香給金文博斟起一杯茶、戲謔的說表弟、這一回你就是李府的新郎啦、來來來、請新郎飲杯熱茶、惹得大家又都笑了、妙香指着文博、你還不給二老行禮、等待何時、文博果然向老夫婦重新行過禮、樂得老夫婦喜笑顏開、少時錦文過來、張羅開飯、飯畢相坐談話、李老爺微問完婚日期、金文博答云、回家同老母商議、老夫人主章、綵禮一概不收、但願早日完婚、以了心願、金文博答應、請二老靜候回音、談東談西、不覺金烏西墜、玉兎東升、李老爺陪同金文博客廳安歇、一宵無話、次日文博拜辭了李府、回到家中、見了金母、述說在李府聯姻之事、金母十分歡喜、文博又說完婚一節、雖李府主章、甚急猶必須向上峰請示、以便請假、金母只得依他、吃過午飯、母子二人、又開談一回、金母諄諄囑咐許多言語、文博喏々應命、日甫西下、文博叩辭老母、搭車向北平進發、十二日清晨、文博在第三段下車、下車之後、在自己寓所休憩一回、早餐以後、站長由公管回來

於是見過站長、報告到家幾日的情形、並述李府催促完婚、請站長賜假、站長聽他將婚訂妥、向他致賀一聲、並說須在十一月初旬、站務稍暇、方可准假、文博應諾、自去辦公、到得晚間、同時致家中及李府各一信、說明請假之事、延了幾天、接雲錦文一札云、現在籌備完婚應用一切物件、只候臨期消息、次日又接郎妙香一札云、不日伴同金母前來、促文博安置寓所、文博復函、一一答應了他們、自是文博每日奔波起來、公私兩忙、沒個休養工夫、然而這是使他高興的事情、倒也不覺煩惱、一忽又隔了幾日、金文博方起床盥漱、聽差進來、老夫人同一位郎女士來到、請您到外面看一看吧、金文博應聲、急忙整理以畢、跟聽差走出廣所、早一眼看見金母同郎妙香在月台佇候、跪過去、行了禮、聽差過來帶領脚行提箱、洋毯、零星物品、都撒送到文博的宿舍、將一切行囊、陪同金母和妙香來到宿舍、休息、少時淨沐已畢、文博用電話通知食店、送飯來、餐、他們用飯已畢、金文博便命聽差、把一些便飯送到附近站新租的廣所去、於是聽差忙碌、一切東西送她們到廣所、休息、新廣所共有宿舍二間、廚房一間、儲藏室半間、居家十分相宜、金母同妙香收拾一回、對於住室很覺遂心、從此文博也遷居家中、每日上班辦公、下班回來、站長和一班職員、紛紛前來祝賀安居、文博收到了不少禮儀、特別是站長、對此文博另有一種關照、本來站長和李老爺、相契多年、此番

文博又在李府訂了婚姻、這種祖護的心理、天下人莫不盡是、光陰似箭、轉眼已是十一月初旬、站長替文博擇了良辰、又曉諭他向各方放送喜貼、合沓禮堂、也是站長代他選好的、叫一個醉仙飯店、一切點綴物品、文博在暇時自去料理不題、李府自得到文博喜音更加緊忙起來、雲錦文在暗中寫下幾封信、郵給校中幾個情投的學友、初六這晚、李老爺携同老夫人和錦文、離了通州、齊同向北平而來、所有粧奩、有的隨身携帶、有的過付郵使、至於家中之事、先已委予干大了、初七以早、郎妙香就在站上迎着了、兩日以來妙香每日到站迎候、火車入站停輪之次、雲錦文和老夫婦下了火車、一眼看見妙香、趨至近前、向二老問了安、然後握緊錦女兩手、笑說這回你要大喜啦、錦文一笑、姐姐你不喜麼、妹妹、自然我也要喜、說着、將唇到錦文左耳側、輕吸嬌音、小妹妹實貝落在你的懷裏了、老夫人笑了一聲、幾天不見、就這樣親熱、你們得不撒手、快撒開吧、領我們去見親家母、妙香替她們拿了東西、在前引路、老夫婦和錦文、尾尾相隨、到得寓所、大家相見、彼此客氣了一番、錦文上前向金母行了大禮、金母已愛得眼花頓開、拉住錦文、誇獎個不已、金文博已從街裡回來、買了一把些魚肉菜蔬、放在廚房、來到室內、一見李老夫婦和錦文俱已到來、眞是喜出望外、問候以畢、李老爺問他諸事備辦得如何、文博回答俱辦妥當

癢啊！

搔擦擦搔、恨不得將那一重火熱皮膚扯去、受不起那日間無限之痛苦、夜間難過之不眠、殊不知癢非搔所能止、愈搔且愈癢矣、如欲無痛無楚、永遠除癢、請用如意膏、為最新科學療膚產品、皮病微菌一觸即斃、而又清涼舒適、迅速生肌、江蘇黃口裕記粮餞劉君仲陶來函云「從前鄙人身患疥瘡痛苦萬分、各藥無効、嗣承友人介紹、擦用如意膏、不料擦用數日、消數月痛苦之疥瘡、竟然止癢全愈矣、此非皮膚病之聖藥而何」

如意膏為最可靠之療膚專藥、統治皮病皮傷皮疵、各藥房皆有出售或號上海江西路四五一號韋廉士醫生藥局函購、每盒七角六盒三元五角郵費不取

張伯川書畫扇集

珂羅版精印都廿四幀山水法書各體皆精朴茂瀟逸不讓古賢有曾熙與秋袁金鎧王一亭諸名流品題實熙署簽洵稱藝林珍品每册實售大洋壹元

大連啓化書社謹白

鍾鼎氏治耳萬靈油

而治痛腫膿血疳漏鳴癢聾塞等耳每付兩瓶現洋兩圓 總批發處奉天小南門內宗仁府胡同東(鍾鼎居)廣招代理

信用最著活人纍纍 鹿茸活血壯元酒 藥品最良製法最妙

歲寒然後知松柏之後彫、病重方能見鹿茸之神效、本藥酒之所以能名馳遐邇、日久愈著者、乃因按太醫秘法珍貴藥品、精益求精而製造、遠非普通丸品所能望其項背、故能救活病者、歲以萬計、患者未得服此酒、乃大不幸之事、蓋早服一日即少受一日痛苦也、凡患腰痛腿痛風寒麻木、左癱右瘓、半身不遂、久年寒腿等症、及年高長老、手足不聽使用、速服此酒無不立奏奇功、捷如桴鼓、勿惜區區小費、而遺終身之疴、患病諸君、幸留意焉

(藥價)優等每瓶大洋兩元 雙料四元

總經理處奉天中街大德生藥房、裕泰盛絲房、裕泰東絲房、鐘樓南中西大藥房、軍署大街震泰報館南滿站霞町會發祥絲房總郵寄處、奉天中街裕泰盛每瓶加郵費兩角、欵到即寄不誤欲閱詳細仿單請向該號函索

經理部話電 四〇三四 二三四六二番

德國府府實驗特許專賣 內分泌物結晶製劑防老極品

壽爾康

▲會集動植礦物精華於一爐
▲獨樹一幟的世界標準補劑

壽爾康有改變敗壞舊體質的奇功：
壽爾康有創造活潑新生命的實效：

德國感彌鄧大藥廠監製

德國愛廸那博士新發明

本劑所含成分、完全適合於人體之需要、故對於男女各體各部、均有獨特之效驗、下列十二種、乃本劑之結晶成分、上市以來、望各界予以詳切之探討、同類藥品則作壽爾康之功效及價値、更屬可想而知矣！

壽爾康之結晶成分及特效！

A.荷爾蒙Panhormone 阻止衰老
B.大腦腺素Cerebr sicc 補腦健神
C.腦神經粹Hrdophrse gland 恢復性腺
D.攝護腺素Prostat gland 亢進器官
E.睪丸素Testes sicc 性官能病
F.卵巢素Ovaria sicc 性官能病
G.心臟血素Haemoglobin 補血造血
H.腎上腺素Suprarenal gland 補腎強精
I.臘雪星Lecithine 療虛補損
J.浦歐麥Extrpuirapuama 強壯精神
K.變質素Extrturn 改造體質
L.維他命Vitamin,E 繁殖益髓

尚有其他名貴成分因限於篇幅不及備載

公開比較

壽爾康之成分超越一切內分泌

壽爾康、分男用女用兩種每盒現洋五元男女◎同價◎說明書函索即寄如蒙郵購請寄至

哈爾濱道外六道街口 柯爾登洋行 經理

代理 △大連、華泰、華西 △營口、中西、五洲 △奉天、五洲、大成 △安東、瑞祥泰 △長春、中西 △吉林五洲 △黑龍江中西、鐵嶺義和堂 △洮南和發順 △普蘭店、康德記

藥房均售

春暖氣和 萬象更新 照像佳期 歡迎來賓

大連華春照像館

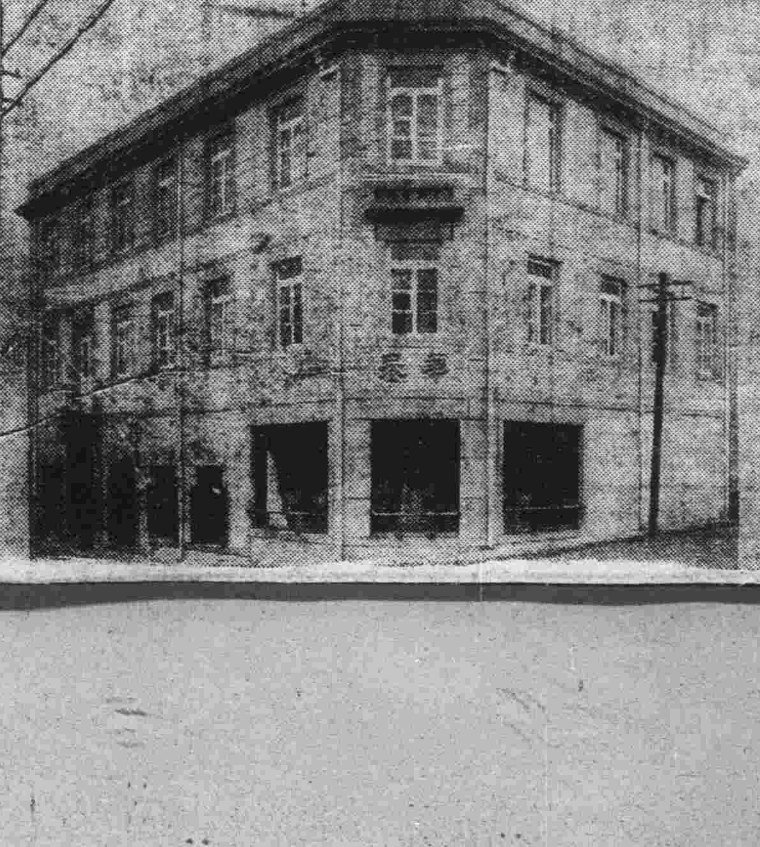

添蓋三層樓房清潔寬濶備有洋服戲粧任客採用

大連市平和街六番地電話八六七二番

安東

通匪濟匪既往不究 私槍從速報告

殘餘匪徒亦予自新之路 縣公署守備隊聯銜佈告

安東縣公署及獨立守備津隊長玆以各鄉區匪類已經先後剿除對於民衆以前有通匪濟匪窩匪者一概不咎既往此後如再有此事發生即嚴懲不貸並准匪投誠予以自新之路茲錄佈告於後

爲佈告事照得屬境匪自此次痛剿斬獲巨匪得獲槍枝不日即可完全肅清雖有一二殘餘勢必潰散匿跡茲爲根本鏟除計在此最短期內仍督軍警竭力剿捕以謀人民永遠治安但管內居民在以前有迫不得已而窩匪濟匪通匪者屢見不鮮私有槍械亦不肯呈報官署抱寬大主義不咎既往自此次佈告後凡各居民再有窩匪濟匪通匪或隱匿私槍及私槍械等情弊不首先報告一經查出或被告發定即從重治罪法不姑寬再殘餘之匪欲自願投誠應於最近期內來縣自白或遣人代表呈請自有相當容納必予以自新之路苟再不改前非仍走政路亦惟有剿滅淨盡而後已勿謂言之不預也合亟佈告闔邑人等其各凜遵切切此佈

春丁祀孔與講演

安東縣本年春季上丁祀孔期前教育局預事籌備屆期十七日早四時假元寶山林科學校各執事官均已推定正獻官爲孫縣長分獻官白廳長鑲田參事官陪祭官爲本埠各機關各法團各學校支配之擧行之儀式異常隆重既畢午前九時復假市商會開講演大會各學校學生亦紛紛參加分班講演建國以來王道政治之進展與現在帝制新政之義意使各該民衆得深切之認識次遂散會了

帝制實施巡廻 宣傳班日程

十七來十九去

安東縣教育局局昨十六日分致各機關各界公函逕啓者案奉安東縣公署交下奉天省公署教育廳訓令教禮字第一八號內開爲令飭事本廳爲宣揚帝政實施起見會同獨立守備隊宣撫班宣撫小委員會及警務廳各機關組織巡廻講演電影施療各班分赴沿鐵路各縣實行講演宣傳及施療工作各班人員茲已派定并定於本月十五日首途出發所有應由縣準備各項均須查照附計畫內外要項先期籌備俾免延悞除分行外合檢計畫要項令仰該縣即便遵照辦理爲要此令等因附巡廻計畫要項奉此除分別函令外應檢同日程表函請查照廣爲介紹聽衆並準時參加講演座談會實紉公誼附宣傳班來安日程表一份安東縣教育局長鄧士仁宣揚帝政實施巡廻宣傳班來安日程表別施療暨展覽三月十七日午後三時十分到安三月十八日午前九時施療展覽新安街圖書館三月十八日午後四時五十分回奉講演及電影三月十八日午前十一時三十五分到安三月十八日午後二時講演三月十八日午後四時座談會新戲院丹桂舞台三月十八日午後五時電影三月十九日午後零時十五分回奉

官兵要嚴守紀律 幷求學術進步

騎兵第一旅第一次 官長會議議決各項 (續)

一、各級官長本乎自已職責盡力作事除應得餉項外不准吃空額革補士兵須隨時呈報

二、官長爲士兵模範處處要以身作則如果要胡作非爲自取咎戾悉按法律處理決不徇私叫護防害國法凡我軍官當以守法爲榮違法爲辱

三、官長不可有惡劣習氣爲人要勤勞節儉待人要謙恭和藹并實行與士卒同甘苦

四、管帶士兵須恩威并濟對於賞罰要嚴而明能使上下一心、本旅不難成爲勁旅

五、各級官長訓練士兵應注意左列事項並令士兵熟習施行(一)尊敬長官(二)服從命令(三)嚴守軍風紀(四)親愛友軍(五)注意禮節(六)節惜械彈(七)愛護公物(八)遵守法律(九)愛護人民(十)公買公賣

六、各團連在外防不准吃商民百姓出發剿匪時在民宅吃飯每日每人補助金國幣五分每日每馬補助金國幣六分共補助金國幣一角一分須將平時給養代金及馬乾之三角三分三加在內統計人馬每日國幣四角四分四厘如不遵辦惟該管官長是問

七、各連對士兵伙夫不可太苦司伙人員要輪流管理嚴禁專用私人管伙尅苦士兵各主管官應隨時監視考察免生弊竇

八、各級軍官准士兵短假權限連長一日團長二日過二日呈旅核准方能給假

九、士兵出外應有外出證採買者應持採買證

十、本旅軍官及士兵嚴禁抽大煙白面打嗎啡違者撤懲并處分主管官

十一、本旅官兵嚴禁買賣槍械子彈違者依法處刑

十二、各連每日須施行清潔檢查每週施行武器檢查細密檢查由旅隨時指定以別優劣而示賞罰

十三、本旅官兵對友軍應切實聯絡途中相遇應互相敬禮用示親愛

十四、本旅官兵對於襯領領章肩章帽章服裝等須注意整齊清潔

十五、各團對於教育要切實進行除每日輪流勤務外務按教育進度表施行時間須特別遵守不准有遲到早退

以下內務及服裝與具槍架庫房存儲架各格式如附圖第一二三圖以下儀容各項

一、官兵儀容冬季官均戴定式皮帽黃呢制服平時靑皮鞋排車戰時綁腿

二、夏季着黃呢軍帽黃紗軍服靑皮鞋排車

三、每換季須依旅命令施行之否則照不服從命令論

四、軍官佐外其他從兵概不准帶武裝袋排車

五、平時校官以上均佩戰刀尉官佩指揮刀

六、旅長穿黃皮鞋其他官佐均不許可

七、官佐在室內辦公時間一律解除武裝帶

以上四條違者重懲

△禮節

一、旅從兵由副官每日教授禮節一小時各團從兵亦按日教授一小時

△號令

一、駐省團連號兵有抽調旅部集團教練之必要每連要號兵二名待命施行

二、旅號長每日按起居操課時間作號音俾各團連遵時對表接號音以期全旅時間劃一

△應矯宿弊各項

一、戰鬪兵爲保國衛民用無論團連長不准佔戰鬪兵額及戰鬪兵違則查覺撤懲

二、各團連應重新規定回寓表各團官佐務遵照回寓表回寓違者重懲

三、各團連官長在各團連會客以資感情融洽

四、官兵乘馬均改換頭等一律剪鬃並剪短尾要求等齊

五、乘馬一律用小鞍灰韂鞍單夏季一律皮冬季一律灰

六、小勒韁一律要灰色的

七、各團部須設備人事牌如現役各團著各官兵床腳下掛木質名牌如附圖第四

八、公出外出各證由旅規定格式附會議記錄內各團遵照自行定做限三月五日一律報

九、每日各團日報表務求與實事相符如查有冒報者定以該長官是問

十、各連查有人馬空隱匿不報者由旅軍需處查出問罪但該管團長不得藉端收入己囊查有以上情弊與連長處以同等罪

十一、以前各團部上中下士及兵夫奸有另佔各連空額者由會議後一律撥回如查有不撥者即以抗違命令論罪

十二、各團如有以私馬名義借用於各連者即以吃馬乾空數凌長官論罪

以上六十二條規定既經會議公佈明瞭後如查有故違者定依軍法懲治勿謂言之不預不教而誅也

其他本部各處應興應革各項除當場由各處長面示外亦另刷印筆記紀錄備用諸官日後矯正之標準更望注意爲(完)

本溪

春丁祀孔禮 各機關均放假

本溪縣公署遵奉省令于月之十七日爲春丁祀孔之期是日各機關各學校除放假外並結隊赴大堡村文廟備三牲祭禮舉行祭祀云

精神病發作 砍傷劉姓婦

本溪縣河西街文化胡同住戶崔某之侄年將弱冠素有精神病症專以賭要爲生旬日前該某賭要牌九時運不佳輸錢甚夥以致素行之精神病復又發作其孀母恐其肇事時加看管詎於日昨其孀母因事忙碌一眼未到該某手持菜刀闖入同院劉姓家竟將劉婦頭部砍傷三刀腹部一刀右手指頭砍去一個當將負傷者送往醫院調治詎無生命之虞結果容爲續誌

警察署捉獲匪犯

本溪湖警察署日昨於小峪溝訪得匪人奢常義一名當派員多名前往捉獲並得步槍一支子彈數十粒帶署詢明該某爲匪不諱即行轉送法院依法懲辦云

開原

捉獲兩胡匪 但不承認行搶

日前石家臺開豐汽車公司之俄人工程師於深夜時分被匪闖入家屋惟未受損失事後當經公安隊四出偵緝於月之十三日程隊長之兵士六名往東路出查當歸隊時在丁家窩棚地方路過二人見其形狀本係農夫身著敝舊藍衫頭戴紫毡帽該隊以爲鄉村農夫無盤查之必要遂讓道而去未出數十步之距離有隊中某兵謂其班長曰此去之二人其狀貌雖係農人但其年長者鑲有金牙一枚似與農人稍異班長遂令將其叫回施行檢查該二人形影徘徊似有難色時隊已逼近令擧手就檢洽在腰中搜出手槍一支又在靑年者搜出手槍一支即時綁送警署經四區警察署審訊二匪一名金國璽一名姜端臣至審訊結果對於大孟屯五里堡子石家台等起搶案均供認不諱並供出大孫家台于義及二台子劉殿元等與其均有連帶情事云

宣傳班映放電影

帝政宣傳班由新京蒞開假東街教育局地址演述大滿洲國帝政之精神王道之樂土使一般民衆有深刻之印象於十六日晚又在縣立中學之運動場打設台帳映放新興滿洲國各種影片一時人山人海磨肩接踵頗極其盛云

省專賣署令 檢擧私煙館

奉天專賣署於十五日令縣轉飭各零賣所對於私煙館仍須注意調查該境內果尙有私煙館存在仰即報告本署以便派員帶警抓拿以絕根株而免妨害專賣云云

黑龍江

年號已改爲康德 不可再用大同

省署奉令轉飭所屬遵照

龍江省公署頃奉新京國務院令開今上已於本月一日皇帝即位將大同年號廢止改稱康德仰轉令所屬各機關將所有公文册簿等項均行改稱康德年號等因聞省署於奉令後業經遵照通令所屬各縣一體遵照辦理云

熊岳

三區民槍已繳齊

熊岳警察署及三區公所奉到上憲通令爲肅清胡匪根本辦法着將民有槍械一律繳官入庫以免資小藉資思退自奉令之後按村逐戶照槍册收淸各村民均通曉大義遠道呈送毫無觀望隱匿情弊足見王道治化人心向往云

村民納賦極踴躍

縣當局爲便利村民完納錢粮畝捐計已在熊岳城裏三區公所設徵收分櫃一處自開始以來收入成績日見進展各村民雖處金融窘迫時期尤能設法周轉踴躍輸將每觀徵收門前你往我來擠擠踏踏甚至有等候一日還未挨上者云

錦西

攜帶違禁物 被路警查獲

解往錦縣懲辦

三月十五日下午西行四點餘票車有客人盧姓者年三十餘歲身著靑色長棉襖下月台上行止非常令人生疑竟被平鳳留心職責之警務員呂文奎一眼瞥見立命范警長前往盤詰嚴行搜查始檢出嗎啡一兩三錢乳糖兩許針頭四個玻璃管兩個据該犯云家住女兒河此物確與某姓韓國人所送等語於是檢查畢即行隨下次車押往錦縣警務段依法懲辦云

瑣聞

△瑞雪預兆豐年

(新京)市內自從十七日以來大氣晴暖積存在地上的氷雪全都消化了不想到了十八日上午三時光景陰雲四合又將靑天遮蔽後來到了五時左右的光景六出飛降佈滿於地上雪神大顯其威不大的工夫全市都成了白銀裝成的世界據有經驗的老農他們說今年因爲三春降大雪全年的豐收景況已見成將來能造成稀有的豐年五穀豐登民歌大有可見是聖天子在位萬民額手稱慶了直到了本分社發稿時候這大雪還在撲撲的下着呢

△站員拾金不昧

(彰武)火車站々務員譚觀成氏於昨午前十二點零分南行列車在站値行職務有赴奉旅客某倉忙登車一時不愼而錢包丟失地下被譚站務員拾起急趨該旅客而前詢問君是否丟失物件旅客自已查看後驚惶異常顏色頓變云錢包亦不翼而飛譚站務員遂善言安慰君勿噪找適拾得試言之如相符即奉還客云內國幣拾圓券八枚計八十元五元券四枚計廿元一元券七枚計七元統核大洋一百零七元用方手巾包及當衆檢看分文不錯該站務員此即奉還並囑日後多加小心丟欵人喜笑顏開國德難報情願以二十元酬謝該站務員分文不受且無市德之色並云此異外之財豈可受也如此愛護旅客軍德守義實不愧今王道國家鐵路職員也好自爲之前途有厚望焉

△櫃夥攜欵潛逃

(安東)興東後街商號慶順祥櫃夥王克先年二十六歲山西人平泰服務頗稱忠誠日昨(十五日)該號執事遣其持一千元匯票赴吉成永取欵該夥奉命去至後吉成永將欵取去逐攜之而逃至至晚未歸該號執事知事有異以電詢吉成永欵早被該櫃夥使去已報警追緝中呢

△紉針扎了小孩

(安東)家庭使用縫紉針囊者婦女均於懷中帶有針扎又名針枕以布縫內裝土粉縫紉畢即將針扎入針枕以免亂擲之危險近來一般婦女崇尙時髦以縫紉針枕帶於懷中爲腐敗因而任意隨手亂擲不揷入炕壁即扎於隨身衣服一旦疏虞危險時聞日前十日市內于家溝住戶王百順之女現年七歲聞因在炕上不知如何以腿入觸一針當折三截其針尖已入肉即膝蓋上部移時痛得直哭遂抱於附屬地成田病院以手術將患處割開數寸長該女痛得氣已幾絕並未找出斷針復至滿鐵醫院亦未找出現已抱回家日夜哭泣恐將成殘廢了

△住戶丟了大牛

(柞木台)本鎭西門外住戶王正芳家畜大牛一頭色紫尾短于五日夜被賊偸去及翌晨六日發覺時早已鴻飛杳杳矣

△照像技師來鎭

(柞木台)通化光天照像館主周化璞受獨立營之聘於六日來鎭照該營官長士兵等像以備繳驗加委云云

△小賣所已停業

(柞木台)本鎭恒興鴉片小賣所王警元自成立以來營業即不佳言狀每日不過賣二三元因之賠累甚鉅現正在收拾欲行改組故有買煙之君子臨門則以現在不賣應之云云

△好雪預兆豐年

(泰來)於月之十三日朔風凜々寒雲遮日繼而雪花時落時止直至十四日始晴已山川途粉宇宙裝銀陸地積雪盈尺農民皆謂之好雪兆豐年大有吉慶云云

△公濟將設接當

(錦西)縣街公濟當經理翟君執事該當以來對於出入典當衣物十分審愼的憑公典號救濟民困民危堪稱裕國便民該君更以我縣各鎭商民受金融奇窘告貸無門眼看陷入困境該君懷抱一公二德之念頭函呈總行據於舊縣城江家屯及高橋鎭兩處復設接當究竟能否照准現尙不知云

△自衛團長瀆職

(哈爾濱)本埠警察大隊長今村氏護從林某係舒蘭縣大糧戶其家屬一百六十餘口今年一月間其父林化棠攜帶國幣五千元由家來哈暫住數日即赴海倫縣購買地畝行至該縣三甲三井附近被該縣自衛團拿獲自衛團長某以其攜帶鉅金認係胡匪遂即宣告死刑日夜施以匪刑林警士聞訊當稟知大隊長偕同僚屬一人前往營救該自衛團長聞訊當携林化棠國幣五千元及該團公欵潛逃無踪現在林化棠已經救出該縣憲兵隊正在極力搜查

補血滋養強壯劑

保利他民

醫學博士四百五十名
其他多數的著名醫家 實驗推獎

〔主治〕貧血　肺癆　病後恢復期　精力疲乏　虛弱兒童　營養不良　慢性胃腸病　心身過勞　全身衰弱　神經衰弱

保利他民、是根據十餘年的經驗、以營養分最豐富的動物性蛋白質爲原料、由複雜的製造工程、約經一個月間的人工消化而成、其中含有極純粹的消化蛋白質即所謂「礦基酸」的便是、乃高級的補血滋養强壯劑也。

一般胃腸健全之人、因有完全的消化作用、以維持營養、原是無攝取營養劑的必要、可是食慾不振、體力虧乏、胃腸衰弱之人、因其無力消化、自非另有滋養補品不可、從可知滋養補品之須經胃腸消化者、是無益於實際、其無需消化、且得以少量而擧大効者、纔是合理可貴之品。

就這點而論、保利他民因是由動物性蛋白質經過人工消化而成的『礦基酸』集合物、得無勞胃腸消化、而直接製造血液、構成肌肉同時還能推陳出新、振勵組織、以增加體力而煥發精神、並可促進消化液的分泌、以催進食慾、此外如於吾人健康上有重要關係的內分泌物、其構成材料、大都也仰給於本劑中的『礦基酸』、是以所謂保利他民者、確是最良補品。

〔價格〕
保利他民粉　一〇〇瓦(二圓五〇錢)
保利他民片　八〇瓦(一圓二〇錢)　一五〇瓦(二圓)
保利他民液　小瓶(一圓五五錢)　中瓶(二圓五〇錢)　大瓶(四圓五〇錢)
含藥保利他民(各種)　小瓶(一圓六〇錢)　中瓶(二圓六〇錢)　大瓶(四圓七〇錢)

備有醫家實驗報告集函索即寄

總發行所　武田長兵衛商店股份有限公司　日本大阪市東區道修町

34-228(O)

再版又三版

本書每部內附自動共益票奉贈購者諸君利用此票則

不費分文可得此書

仿元人繪圖 三國演義 出版

本社特覓善本之三國演義、並請名畫家繪圖、逐圖插入文中、現已印成發行、茲將其特點畧述如左。

●特點(一)本書圖像悉仿元繪、與近代坊間刻本之繪圖、迥不相同、蓋因日本內閣文庫藏有元刻三國志平話一部(此書今祇二部一部尚在中國)其中所繪圖像、與今日流行之演義刻本、頗多懸殊觀圖中人物服飾器用等等可見今人歷史上之想像較元代實大有變遷此書既爲稀世珍籍、本報乃特請日本名畫家香月尚先生依原本逐次仿繪、不爽毫厘、可稱藝苑之佳作不第足供考證已也

●特點(二)原書爲一百二十回、本書所繪圖像則達二百七十二圖、每一回目插入二圖或三圖、較今日流行本之圖像大爲增加、足能引起閱者之興味

●特點(三)本書係裝成一單行本較之一部分裝數本不致有殘缺之弊、且亦便於携帶

●特點(四)本書係用洋裝、書面美觀、關於印刷上、則字跡清晰、大小適宜、決無傷及目力之虞

定價 滿洲國幣壹元五角
◎代價先惠郵資不要
倘若掛號外加一角

總發行所 滿洲報社出版部
大連市常盤町二十九番地
(經理部電話四〇三四番)

發售處

大連沙河口大正通 啓明書社(電話九四二七番)
同 西崗子大龍街 啓化書社(電話五〇三一番)
同 西崗子平和街 聚勝堂書局
同 西崗街 新昌號(電話三八四七番)
同 得勝街 協源茂(電話五七五九番)
同 浪速町 廣合成
同 浪速町 協茂盛(電話四六三二番)
同 東鄉町 中央文具店(電話 六五五五)
同 連鎖商店街 聚勝堂書局
同 右文閣(電話三三一五番)
同 房店 長發祥書房

同 日新書局(電話 五五六號)
復縣 河南 天德福書舖
公主嶺 春瑞祥書局
奉天市 鼓樓北 福隆北號(電話三六四〇號)
同 同大印書館(電話二七二七號)
同 鼓樓南 幸福記書局
同 鼓樓南 關東印書館(電話二九四三號)
同 軍署大街 震泰報館(電話四二一七號)
同 商埠地南市場 文化廣播社(電話四三五四號)
安東 財神廟街 宏文書局
吉林 河南街 裕興書莊(電話 七五八號)
同 同 萬順德書莊(電話 六六七號)
同 河南街西四 成文厚書局

新京 大馬路 德和義書局
同 老德和(電話 三三五二)
同 北門外 同文書局
哈爾濱 道外 極東派報社
同 道外 震東報社
江省泰安鎮南大街 德盛利
延吉 東大街 新文書社(電話 十八號)
鐵嶺 西門裏 新華書局
遼陽城內東大街 源興仁(電話 一六七號)
同 二道街 聚平書局
營口 永世街 亞州派報社(電話一三七三號)
鄭家屯 西街 仁術堂
(其他各地有名書局及各地滿洲報分社)

張飛殺到巴郡城下、後軍已自入城。張飛吽休殺百姓出榜安民。群刀手把嚴顏推至。飛坐於廳上、嚴顏不肯跪下。飛怒目咬牙大叱曰：「大將到此、爲何不降、而敢拒敵？」嚴顏全無懼色、回叱飛曰：「汝等無義、侵我州郡！但有斷頭將軍、無降將軍！」飛大怒、喝左右斬來。嚴顏喝曰：「賊匹夫要砍便砍、何怒也？」張飛見嚴顏聲音雄壯、面不改色、乃回嗔作喜、下階叱退左右、親解其縛、取衣衣之、扶在正中高坐、低頭便拜曰：「適來言語冒瀆、幸勿見責。吾素知老將軍乃豪傑之士也。」嚴顏感其恩義乃降。

後人有詩讚嚴顏曰：

白髮居西蜀、清名震大邦。忠心如皎月、浩氣捲長江。寧可斷頭死、安能屈膝降？巴州年老將、天下更無雙。

又有讚張飛詩曰：

生獲嚴顏勇絕倫、惟憑義氣服軍民。至今廟貌留巴蜀、社酒雞豚日日春。

益體母 VITMOL

複方益體母

主治
各期肺病
傷風咳嗽
久咳咯血
瘰肺豁痰

純益體母

主治
補虛健腦
血虧力弱
胃呆食滯
營養不良

肺癆病令人可怕 益體母實乃救星

複方益體母爲專治肺癆滋補聖藥即傷風咳嗽痰臭痰壅氣管炎等症此乃各大醫師經驗証明有效世界唯一之妙藥也

另備說明書函索即寄

總經理 英商 老晉隆洋行 有限公司
奉天分行大西邊門外一三九

分售處 各地各大藥房

仁丹牙粉

口腔衛生

白牙固齒的工作第一

「試將仁丹牙粉用過一次其餘牙粉全不能用矣」

此兩白語眞愛用家的口頭禪……事實當然……

荷蒙讚許品質、香味均隨科學的無窮進步
超等、優等、斷斷乎精良無比……

必請！用此牙粉於每日
爽朗清晨 燈明寂夜
行口腔工作立成
鐵石固牙 珍珠美齒

朝
健牙 美齒
清晨之喜
超等牙粉

晚
虫牙可長就床時
宜用此藥效牙粉
預防發生

常備藥仁丹總行 森下博大藥房

大連

大連交通安全協會 推國人評議員
由協會長大塢氏致函 張麗許三商會長

以改善大連市的道路交通種種之施設、普及交通的道德、及期圖滿發達交通爲目的之大連交通安全協會、已於本月五日、在大連警察署會議室、開催創立總會、當經推定評議員數十名、但其中以未有國人名擧會員、故於二十日、特由大連交通安全協會長、大場警務局長、函知本埠三商會、推定張麗許三會會長爲評議員

公普學堂卒業期

伏見台公學堂、定於廿三日午前十點、於該校擧行廿三回卒業證書授與禮
又海猫屯普通學堂、定於廿四日午前十點、擧行第十九回卒業證書授與禮
又西山普通學堂、亦定於三月廿四日、午前十點、擧行第五回卒業證書授與禮

經濟之次冉調查滿洲經濟事情豫定兩三日中歸國

沙河口公學堂本月廿三日畢業之高等科男女生參觀本報紀念撮影

第二回通俗講演

滿洲學術團體聯合會主催之第二回通俗學術大講宣會、定於本月二十三日午后七點起、在市內東公園町、滿鐵協和會館講演、今將所講演之題目、及講演者列後
△滿洲國內將能發見久鑛物及發見無望之鑛物(新帶國太郎氏)
△滿洲家畜之傳染病(農學博士香村岱二氏)
△熱河之建築(工學博士村田治郎氏)

中央國立大學 高宗武來連

爲視察敎育社會狀態、赴日中之南京中央國立大學敎授高宗武氏乘二十日入港之烏拉爾丸來連、上陸調査滿鐵

兩起盜案 報官搜查

本埠盜難事件、幾乎日多一日、十八日午前七點多鐘、市內西崗街一百七十五番地復盛成衣舖景復盛處、忽然丟失灰色皮襖一件、價值小洋八十元、及青皺大掛兩件、共計約值小洋九十餘元、後經發覺、即急趨往日新街派出所報告、該派出所又轉報小崗子警察署、目下警署刑事、正在拿獲偷賊中、又市內榮町二番地一百四十七號居住之鐵工匠、楊由啓處、於十九日午前、竟被賊竊去單綿衣服數件、計值小洋十元左右、後經知覺、遂即報告常盤町派出所、楊丟失衣類數件、不過約值小洋八九元、但臨窮人身上、亦可謂之困難矣

官紳各界參列盛典 商業學堂畢業
關東長官等均各有祝詞 卒業生皆被各機關採用

大連商業學堂第十一次卒業證書授與式、於二十日午前十點、在該校大禮堂擧行、當日來賓、有關東長官代理松尾氏、大連民政署學務係奧田氏大連市及西大連兩商會副會長、前商業學堂堂長倉島丑太郎等、首由村上堂長致式詞、其次堂長授與學優皆勤生之賞品、後有堂長之告辭、及關東長官代理松尾氏朗讀長官祝詞、東西兩商會民政署、前倉島堂長諸祝詞致至十一點二十五分始行閉式、至本年卒業生氏名及被採用就職之機關再錄於後

王明耀 滿洲國國務院關稅課
閻傳周 滿洲國國務院關課
韓亭惠 滿洲國國務院關稅調
王世斌 滿洲國國務院總務處
衣茂梓 滿洲國國務院開稅課
金丕業 滿洲國々務院民政部
蔡殿閣 滿洲國國務院關稅課
孫寶宗 滿洲國中央銀行
劉大濂 滿洲國々務院民政部
李大全 滿洲國國務院民政部
馬文泉 滿洲國國務院關稅課
楊乃祿 滿洲國國務院民政部
魯恩達 滿洲國中央銀行
雷財榮 滿洲國中央銀行
李植榮 王玉財 殷長生
大連滿洲銀行
王義先 滿洲國民政部
王其福 王春興 滿洲國中央銀行
金廣孚 大連滿洲銀行
侯立恩 吳繼孟 大連滿洲塗料會社
吳念隆 大連正隆銀行
徐樹德 鈴木商店大連分行
王本貴 附賓臣二君昇入日本山口高等商業學校

一對野鴛鴦 飛逃至大連

市內惠比須町二十九番地居住之劉士順、於十九日繕具搜查願、向小崗子警察署提出、求警署急爲查找原籍山東省掖縣、常南村住戶劉英田之長女、乳名藏子年二十歲、因與劉藏子同戀人、乘十五日入港之政記輪船公司之得利號、相偕潜逃大連之傳說、故求官方代爲搜查一對野鴛鴦

連日發生新患者 天花猖獗蔓延
香爐礁馬欄屯發現三名 送病院隔離並即行消毒

本埠發生之天然痘、現雖告終息、但國人方面仍頻々發生、惟最近市外香爐礁、及劉家屯爲尤甚、查其原因、實係前當警署施行臨時種痘之際竟裹足不前施種、如經種獎、爲能發生痘瘡故爲患痘送命者豈不冤哉、今將沙河口警察署管內、最近發生天然痘者之住址氏名、錄後
△原籍山東、現住市外西山會馬欄屯、經營菜園子之宋秀民年二十四歲、日前偶患天然痘、後經醫師判明、於十九日午前十一時二十分已經沙河口警察署以自動車送往療病院隔離以防傳染他人、並將其家大行消毒、殺滅病菌
△又原籍山東、現住市外香爐礁四區八十五番地之張姓小兒、張留住年三歲、於數日前、即患痘瘡、於十九日午後亦經沙河口警察署送往療病院隔離
△又原籍山東省、現住市外香爐礁三區一百一十八番地、皮革製造商之耿化里年二十八歲、於本月十五日患染痘瘡、於十九日午后一點半、亦經送往療病院隔離
△又原籍山東福山縣、現住市內泰山街一百九十一番地之于桂芝、亦於十五日發生天花、後經判明、立即報告警署、警署得報、即於十九日下午二時、以車送至療病院治療

自行車失盜 警署各方查找

市內橋立町七番地李鴻金處、於十九日午後六點餘鐘、將門外放置之小字二〇九四號岐近購買之新自轉車、不知被誰騎去、買價爲金票三十八圓、當經發覺、立即報告小崗子警察署、該署聞知、立即電知市內各警署、目下各警署刑事、正在嚴重查獲犯人中

會屯吏員表彰
二十日於關東廳內 受表彰者五十五名

關東州會屯自治制度施行已滿十五年、當此紀念之日、爲表彰優良及勤續會吏員、特於廿日午前十一點、於關東廳會議室、擧行表彰式、出席受表彰者五十五名、關東廳菱刈長官以下、大場警務局長、及各關係課長爲來賓、並有州內各民政署長列席、及至定刻、由永安地方課長致開會詞、次由長官授與表彰狀及褒賞畢、由長官致訓告詞、御影池大連民政署長代表來賓致祝詞、更由大連管內老虎灘會會長廣海氏代被表彰者之五十五名致答詞、閉式後、於關東廳正門前、撮紀念照片、正午於千歲俱樂部開宴、至午后一時、始行散會

東關街派出所對過 膠皮輪商失火
延燒古董及破爛商數家

東關街警察官吏派出所對過西崗街三番地、即平安自動車公司北鄰之鮮人所經營之滿洲修理車輪膠皮工業所、於廿日午后四點十分由膠皮廠起火、一時火光冲天、黑煙繚繞、經大連消防署派自動車前往施救、一時延燒宮原古董商、及淺田破爛商數家房屋土蓋、均被燒塌損失原因現尚不明

沙河口公學堂男女生 特到本報參觀
均係高等科本月畢業 特爲諸生撮紀念照片

沙河口公學堂、爲大連管內五公學堂中唯一之收容男女生最多之大學堂、原堂長以下、各男女敎師、敎導有方、循循善誘、全校學生、亦均循規導矩、熱心求學、故該校之校風純樸、成績優良、父兄等莫不嘖嘖稱贊、深感激子女等得此良校良師、今該公學堂定本三月廿三日擧行卒業式、卒業之男女高等科學生、計共二百二十名、品行端方、學術優良、以屆學成畢業之佳期、乃由小原及御代田等敎師引率、特於十九日午後二點、到本報館參觀畢、更在本報社前排列爲之講解編輯等次序、旣而爲該校師生、撮紀念照片、學生均各歡悅而散去矣

捕殺野犬 防發瘋症

小崗子警察署衛生係、因日前通知管內養犬者、急速到警署領換新犬牌、而管內一般養犬者、竟多不前往領換、故警署命令捕、大員、到處捕殺野犬、以防野犬發生瘋症咬傷路人

廣播順序

三月二十一日(水曜日)
△前六三〇廣播體操第二
春季皇靈祭
△前七〇〇廣播體操第一
各地溫度通報
△前一〇〇〇唱片
△前一一〇五講演滿洲之宗教(一)新京大同報副社長都甲文雄
正午時報
△后〇〇五新聞
△后三三〇新聞
△后三五〇講話 東本願寺布教師高木義周
△后六〇〇新聞
△后六三〇小孩之時間一小孩之新聞大連大正尋常小學校(一)齊唱(二)齊唱(三)鋼琴甲聯彈乙獨彈(四)齊唱
△后七〇〇三曲(長良之春)
△后七一五弘法大師一千百年紀念(由東京)講談(弘法大師)
△(后七五〇)舞踊曲(鯖師)(由東京)
△后八三〇時報由東京
△后八三一新聞氣象通報

法院事項

◇起訴◇
◇原告 滿洲銀行被告許忠慶請求票據金八百圓(三十七)
◇原告 趙古賞被告王守君請求貸款金八十四圓(三十七)

廉價第一先聲

人生最要于衣本號諸貨到齊首先春期衣服西裝洋服材料綢緞呢絨雜貨無不搜買完備定價額外克已惠顧無任歡迎

永裕紬緞百貨店
大連得勝街二番地
批門 發市 部部 長五五 八二 六四 九六番

五淋新藥發賣
一盒 得利格諾賓(Dorigon obn)
班劑爲大阪醫科大學醫學士福原正義先生所創製爲慢性急性五淋之新藥一經服用確能立奏效果
(五日分金一元五角)
(十日分金三元)
總發賣元 日本橋藥局
大連市信濃町四十四番地
電話 八三六二番
振替大連四四九七

記念品 表彰品 贈呈品 御用達
高級美術寶飾商
本店 大連市山縣通二十七番地
支店 新京日本橋通六十三番地
金華號
金銀·象牙洋盃 煙草具·花瓶類 茶器·置物類 美術工藝品一切
(滿洲國向美術七寶燒特賣)

東北飯店廣告
中西菜館由名地聘請專門廚師詳細研究新式富味價格從廉以便各界宴會便酌之應用愛顧諸君倍舊關照不勝感激之至
大連市西崗平和街一番地
東北飯店主人啓
電話二三六六番

大連協茂盛綢緞皮貨莊廣告
本號應時運到呢絨衣料花色奇麗大宗皮貨亦皆到齊種類繁多不及備載化粧物品寰球雜貨猶甚齊全各界應需應有盡有定價劃一格外低廉並備禮劵餽送甚便惠顧諸君尙希駕臨是荷
地址浪速町五十番地電話 長五四五三 長四六三二 長四九八八
分號協茂東綢緞莊 奧町五十四番地 電話五〇四七番

商業鉛字局廣告
啓者本號新由日本購來萬能鑄造機專作新聞社及印刷所用各種活字品質健硬價格從廉凡惠顧者莫不讃賞今爲以廣招徠起見恐未週知特此聲明
初號一個七錢 一號一個三錢五 二號一個一錢五
三號一個一錢 四號一個六厘 五號一個五厘五
六號一個三厘 七號一個五厘 九號一個二厘五
セポイント三厘 九ポイント二厘五 ルビ三厘 七ポルビ三厘五 英文二文 丸形ゴヂツク歐
以上不及備載凡印刷所用込物花形木盤應有盡有倘蒙賜顧函索樣品照寄不誤
大連市東鄉町四十六番地 電話二一七五六
商業鉛字局謹啓

廣告
本工場專造各種玻璃器具料盃料碟紅大小瓶類坐掛罩燈一概俱全零售批發定期不悞倘蒙惠顧不勝歡迎
地址大連市榮町二番地(即西崗東關街鐵道北)
南滿洲硝子會社
電話五七四〇番

大連案內社
諸君之文明器具或需求出讓請利用弊社
電話 寶買專門並續及出貸無費辦理手 土地家屋 薄利金融 寶買 金融
大連市西通一一〇
大連案內社
電話 二六六三 二九九八

岡本齒科醫院
齒科、矯正、口腔、外科、
大連市西通十一 小島ルビ鄰

歡迎主顧 特別廉價
洋服 毛衣 大氅 呢絨
大連市監部通一〇五
化民號洋服商店
暫借電話二二三四

岐山醫院
醫師楊鳳鳴
小崗子平頂街五十七番地
電話四六五一

齒科 早川醫院
大連市西通九十三番地
電話三九七一番
(分院)金州新市街

美術上等禮品
題款刻字不另加價
最新發明 電刻銀盾 銀鼎銀杯
銀屏磁聯 光彩奪目 美麗無比
贈送親友 非常歡迎
特別雅觀 點綴廳堂
新京大馬路 愼昌眼鏡鐘表公司
新京大馬路 及時眼鏡鐘表公司
吉林河南街 愼昌眼鏡鐘表公司
大連浪速町 愼昌眼鏡鐘表公司

第三次 招募日本國產業視察團員
◎時期 出發四月二十三日 到奉天 櫻花盛開之期
歸期 四月三日
◎費用 金壹百二十五元也 一切之費用包含在內
◎報名期 於三月卅一日爲限、人員五十人、敝會以極底廉之費用且待遇從優於最短期間內即能介紹日本一般之產業及名勝地視察之遊覽
◎主要視察各處 京城、下關、嚴島、大阪、京都、江之島、鎌倉、橫濱、東京、日光、神戶別府、門司、其他附近遊覽
◎報名處 主辦 日滿旅行協會 大連市聖德街五丁目一二四番地
援後 日本國際觀光局 各處分局
盛京時報社 各處分社
倘欲詳細日程表報名單函索即寄

生財妙法
◇人人都願意生財吧！但、生財須會生財之法、更是郷、又有利、又有趣、又可靠的良好生財妙法呵！
◇那麼、你最好是趕緊訂閱一份『農業進步』雜誌看々、管保叫你得着『生財妙法』、使你心滿意足！
◇『農事進步』是漢文月刊雜誌、最實用、最有益、最便宜、全年十二冊、僅僅大洋二圓(郵費在內)
◇訂閱最簡便、或用本社「振替號碼」、或用國外滙票、保險信封滙款
◇直接訂閱也可、各城鎭都有分銷處、並招分銷處、另有說明書函索即寄
本社 旅順市會通寺町三 振替號碼大連六〇三四
農業進步社

春服期!!春服期!!
寒去春來氣暖風和山艷野色萬物蠢動棉夾交替開始正宜弊店迎時到來新料花色齊備料質優良價格低廉職術精細保管合體諸君從速定製新式春服以便攜遊遠足造成貴府之健康福
大連市浪速町四二
根屋洋服店
電話二一四八六番

大連監部通 雙興隆雜貨批發商廣告
啓者本號開設已歷多年專辦東洋各種雜貨無不盡備早爲各顧主所盡知當此春光明媚正宜暢銷各貨之際本號東洋早有遣員應時採辦適用之貨日下已謂齊備貨優美而且取價低廉倘蒙台駕榮臨或信購備無不竭忱歡迎之至
△營業目錄 各種人造絲大宗批發、各種人絲毯子、台毯子、台布、灰毯子、汗衫、運動衣、禮帽、小孩便帽、女便帽、小孩蚊帳、草帽、各樣小扇、洋服襯衣及附屬品、衛生手套、機卡帶、絲皮帶、化粧類、各種膠皮鞋、各種暖瓶、以及本代理銀粒仁丹馬球鹿印坐鐘、三塔雪花膏、美人牙粉、無敵皂包錦老蘭皂、白蘭花皂、珞玲粉、金鶴香頭油以及一切雜貨種類繁多不及備載
本號謹啓
經理部電話 二四〇三四 二四六二番
電話四八二三

本號爲酬謝主顧各貨換然日新信用昭著有口皆碑金質銀質保管十成手工克已薄利主義特此敬告
麗華金店謹啓
大連市大龍街電話八五二四

經濟

油粮平穩餅豆俱軟調
鈔票呈疲弱狀態
倫敦紐約大條返縮標金報跌
滙兌中美日美均落英美續漲

據本報二十日專電、海外市況倫敦大條、期現俱返縮、現市十九便士十八分七、期市十九便士十六分之十五、紐約亦縮爲四十五仙五、買休市外匯、中美落卅七仙、爲卅四弗七十五仙、日美落三仙、爲卅弗十二仙、英美則提八分七、爲五弗十仙云

大連鈔票市價、於十九日後塲開盤後復呈疲弱狀態、查廿日前場開盤後、現市一千一百八十八元五、奕一百七十萬元、期市一千一百九十三元五、奕七百零七萬元、鈔票對小洋一一四二、八〇、金票對小洋一一八、七〇、大洋對鈔票九四、九〇云

上海二十日電訊、紐約銀塊今雖步疲、而下市後、電傳雷之氏所提之銀法案、通過議會說、如是紐約現銀、於場外奕四六仙六二五計（漲一仙半）、上海全市、元茂永、恒興泰標金、一部投機家空英匯、中央銀行空美匯、大連幫空東匯、各外匯之賣聲四起、市價隋聲報跌、然而一般華商、則不以爲然、態度極其冷靜、頗有警戒不前之勢云

特產市場、昨十九日開盤後大豆因油坊幫作存、以及鈔票之落潮、遂轉呈强調、故當二十日開行、材料薄弱、因鈔票覩望反漲、乃表示軟化、全場僅奕成九十九車、豆餅、因大豆材料不振、行市迭下、雖有日商買進、終不見佳、仍呈軟化、豆油、高粮、尙稱穩靜、總觀全場均幫不振活況、至於現貨奕成者、大豆日商奕七十車、油坊八十車、共奕百五十車其餘洋商、均未奕成、豆餅北滿幫、奕一萬五千枚、三菱六千枚、共奕成二萬一千枚、豆油、實隆、興記等家各奕三千箱云

依蘭救濟券兌換已完竣

依蘭本縣金融救濟會所發行救濟券、定於二月一日開始用國幣兌換、已誌前報、查該項紙幣、當時在外行使額計四十二萬餘元（每元作吉錢三百吊）約合國幣二十五萬餘元、迄上月底止、共實收回四十一萬餘元、其餘萬元、當係損失破壞者、即行依限停止兌換、此後地方可不再受紙幣毛荒影響、而幣制完全統一云云

三取引所實行閉鎖

開原、四平街、公主嶺、三取引所、已如既報限於今二十日閉鎖矣

華中央造幣廠鑄造之新幣現已化驗就緒

南京訊、財部息、中央造幣廠、於上月鑄造新幣三百九十萬元、業經財部派化驗技師照章抽驗、現已化驗就緒、有該部發給證明書裝箱分別出廠云

關東州本年一月中海路貿易統計
總額達五千六百餘萬圓　有一百六十萬餘圓出超

據關東廳調查科調查、本年一月中之關東州海路貿易、輸出爲二千九百二十六萬二千九百三十五圓、輸入爲二千七百六十五萬六千九百十一圓、輸出入合計五千六百九十一萬九千八百四十七元、相抵輸出超過一百六十萬六千零二十四元、此與去年同期比較之、輸出增加六百六十三萬零五百九十一元、輸入減少九十八萬五千九百八十八元、今將其主要品、示之如左

△輸出（單位圓）

品名別	價額
大豆	一〇、〇九六、〇二二
小豆	七五六、三〇六
高粱	二六〇、五四六
落花生	三七九、七二四
蘇子	九七五、四七一
小麻子	一、一八四、七八三
綿織絲	四九五、四五七
毛及毛絲	一一三、二七九
鐵及鋼鐵	八八六、九六五
豆油	一、一〇四、九四四
石炭	一、八七七、九三五
豆餅	四、八〇九、八三三
總計	二九、二六二、九三五
前年同月	二五、八九三、五二一

△輸入

品名	價額
小麥粉	一、八七七、〇三三
果實及核子	六六四、六一八
砂糖	八五九、六〇二
煙草	八七九、五三一
棉花	一、一六二、〇九八
綿絲	三九九、一〇九
綿織物	一、一七四、九二四
毛織物	四八一、二〇二
麻袋	一、四三八、五二七
絹織物	二七九、七四六
車輛及部分品	一、四〇七、五一六
發動機、電機及作業機械	一、〇五二、〇一六
鐵及鋼鐵	八一二、九二四
銅及眞鍮	三一三、四八二
紙	六一〇、七八五
油脂（豆油外）	四九五、〇六三
藥材及藥品	五〇五、八〇五
建築材料（金屬製品）	二、一六二、七三九
木竹材	三〇一、八六六
石油	五三三、五二一
總計	二七、六五六、九一一
前年同月	二六、六五二、八九九

美財務長官言明反對白銀對策
希望批准銀協定

華盛頓電訊、美財務長官摩根陶氏、在下院貨幣委員會明言現在之時期、關於銀問題採取任何方法、均表反對同時並附言美政府確曾提及銀問題、相信各國若能批准倫敦銀協定、則將來四年間之事態、必不難應付裕如云

依蘭援助工商開辦工商貸欵

（依蘭）滿洲帝國實行王道政治、對於人民愛護扶植、無微不至、如前歲水災後發放賑濟更撥春耕貸款、以紓農困、是以災時未及一歲、而農村完全復興已達災前之榮盛狀態矣茲值世界不景情況國內工商各業衰疲不振、政府軫念及此、籌謀援助特發工商貸款、以資救濟本縣貸款事務、由縣商會、負責承辦最高額定國幣三千元、貸款人須本市工商營業、以市房契照作抵、覓具同業三戶保證、期限約爲五年、利息極微、蓋所以繁榮都市之工商各業爲目的、在此地方金融緊急之時期、得此大宗現款援助、誠如大旱之獲甘霖也

商情

本埠特產（二十日前場）

▲大豆	開盤	收盤
袋	三、二二	三、一九
三月	三、一六	三、一八
四月	三、一九	三、二二
五月	三、二三	三、二五
六月	三、二三	三、二六
七月	三、二二	三、二三

▲豆餅	開盤	收盤
現貨	一、〇八五	一、〇七〇
五月	一、〇九五	一、〇八五
六月	一、〇八〇	一、〇八五

▲豆油	開盤	收盤
現貨	八、一五	八、一五
四月	八、一〇	八、二五
五月	八、一五	八、二五
六月	八、一五	八、二〇
七月	八、一五	八、二〇

▲高粱	開盤	收盤
現貨	一、六二	一、六二
三月	一、六四	一、六三
四月	一、六四	一、六四
九月	一、六六	一、六六
六月	一、七〇	一、六九

（二十日後場）

▲大豆	開盤	收盤
袋	三、一八	三、二一
四月		
五月	三、二二	三、二二
六月	三、二五	三、二七
七月	三、二九	三、三〇
八月	三、三三	三、三五

▲豆餅	開盤	收盤
現貨	一、〇七五	一、〇八〇
四月	一、〇八〇	一、〇八〇
五月	一、〇八〇	一、〇八五
六月	一、〇九〇	一、〇九〇
七月		
八月		

▲豆油	開盤	收盤
現貨	八、二五	八、二五
四月	八、二〇	八、二〇
五月	八、二〇	八、二〇
六月	八、二〇	八、二〇
七月	八、三五	八、三五
八月	八、四〇	八、四〇

▲高粱	開盤	收盤
現貨		
三月	一、六五	一、六五
五月		
六月	一、七〇	一、七〇
七月		

本埠錢鈔（二十日前場）

▲大連鈔票

現貨	一二八、八五	一三〇、四五
高	一三〇、七〇	一二八、七五
成交額		一七〇萬
遠期	一二九、三五	一三〇、五〇
高	一三〇、七五	一二九、三五
成交額		七〇七萬

	鈔對金	鈔對洋	金對洋
十時	一〇〇〇	一四二八五	一一八七五
十一時	一一一〇	一四二七五	一一八〇五
十二時	一一〇〇〇	一四二八〇	一一八九〇

（二十日後場）▲大連鈔票

現貨	一三〇、三五	一三〇、一〇
成交額		四〇萬
近期		
高		
遠期	一二九、九〇	一三〇、一〇
高	一三〇、三五	一二九、七五
成交額		一四八萬

	鈔對金	鈔對洋	金對洋
二時半	一〇〇〇	一四二七〇	一一八九〇
三時半	一一九九五	一四二七〇	一一八九五

電報滙兌（二十日）

倫敦銀塊	一九便士十八分四
同期市	一九便士十六分五
紐約銀塊	四五仙八分一
孟買銀塊	五一留比分
英美匯兌	五弗一〇仙〇分〇
日美匯兌	三〇弗一二
中美匯兌	三四弗七五

▲美棉

現貨	一二仙二〇
三月	一一仙九一
五月	一一仙九一
七月	一二仙〇八
十月	一二仙二一
十二月	一二仙三二
一月	一二仙三六

▲印度棉花

奔哥爾	一七五盧比
布牢其	二〇二盧比
奧娟拉	一三三盧比

▲神戸日美

	賣	買
開盤	三〇弗八分一	三〇弗十六分一
收盤	弗分	弗分

商品市場（二十日前場）

▲神戸日英

	賣	買
開盤	一志二片三分五	一志二片三分七五
收盤	志片分	志片分

▲匯豐掛期（二十日）

日匯	一一四元二五〇
英滙	一仙令四便十〇六二五
美匯	三四弗二五〇

▲上海標金

開行	九五六元八角
最高	九五七元〇角
最低	九五三元三角
收盤	九五四元八角

▲上海外匯

	賣	買
東匯	一一五九三七五	一一五元六二五
英匯	一先令四便十三三五	一先令四便十三七五
美匯	三四弗六八七五	三四弗七五〇

▲大阪三品

限	前塲開盤	後塲收盤
三月	二〇六〇〇	二〇六〇〇
四月	二〇一五〇	二〇〇九〇
五月	一九八六〇	一九九〇〇
六月	一九八五〇	一九九二〇
七月	一九八六〇	一九九四〇
八月	一九八四〇	一九九四〇
九月	一九八四〇	一九九〇〇

▲大阪棉花

	開盤	收盤
現貨	六〇、三〇	六〇、三五
定期	六二、四五	六二、五五

▲大阪期米

	開盤	收盤
現	二三、一二	二三、一二
中	二三、五一	二三、五〇
期	二三、九四	二三、九〇

▲東京期米

	開盤	收盤
現	二三、七二	二三、七二
中	二四、〇三	二三、九五
期	二四、二一	二四、二二

▲仁川期米

	開盤	收盤
現	二〇、四七	
中		
期	二〇、八一	二〇、八二

▲橫濱生絲

限	前一節	前二節
三月	五五六〇〇	
四月	五五七〇〇	
五月	五五九〇〇	
六月	五五八〇〇	
七月	五六〇〇〇	
八月	五六一〇〇	

▲印度麻袋

綠扛袋	二四留比四分一
藍扛袋	二七留比六分三
匯兌行	七六留比四分三

（二十日後場）

▲大阪三品

限	前塲開盤	後塲收盤
三月	二〇六七〇	二〇六八〇
四月	二〇一三〇	二〇一三〇
五月	一九九〇〇	一九九四〇
六月	一九九八〇	一九九七〇
七月	一九九七〇	一九九四〇
八月	一九八九〇	一九九三〇
九月	一九九八〇	一九八九〇

▲大阪棉花

	開盤	收盤
現貨		
定期	六二、五〇	六二、五〇

	開盤	收盤
▲神戸豆餅	三、〇六	三、〇六
▲大連股票 三月		
四月	三、一〇	三、〇九
五月	三、一三	三、一二
五品期		二九、四〇
豆新期		
錢鈔期		
▲同短期 五品期	二九、三〇	二九、三〇
豆新期	二六、六〇	
錢鈔期		
東新期	一七八、五〇	一七九、〇〇
尚	一七九、〇〇	一七八、五〇
日產	一三五、九〇	一三七、二〇

北地行市（二十日前場）

▲奉天奉票對金票 現貨	五、三五〇	
▲奉天國幣對鈔票 現貨	一〇六、六五	
▲奉天國幣對金票（奉天）（國幣）現貨	一二二八五	一二二六〇
定期	八九、〇〇	八八、八〇
高	八九、四〇	八八、四〇
▲開原國幣對金票 現貨	一二三、〇〇	一二三、〇〇
▲新京國幣對票金 現貨	一二三、七〇	一二三、七〇
▲哈爾濱國幣對金票 現貨	一二三、五五	一二三、五五
（安東）（平銀）現貨	一、五八四	
滙兌	七一、五	二五兩
近期	一、五九二	
高		
遠期	一、六〇〇	
高		
哈爾濱（大豆）三月		
四月	四八五〇	四八五〇
五月	五〇〇〇	五〇〇〇
六月	五二〇〇	五一〇〇
同（小麥）三月	一二三五	一二三五
四月	一〇九五	一〇五〇
五月	一〇〇〇	一〇九五
六月		
▲公主嶺國幣對金票 現貨	一二一、八〇	一二一、八〇

（二十日後場）

▲奉天奉票對金票 現貨	五、三〇〇	
▲奉天國幣對金票（奉天）（國幣）現貨	一二二四〇	一二二四〇
近期	八八、四〇	八八、九五
高	八九、一〇	八八、九〇
▲奉天國幣對鈔票 現貨	一〇六、六五	
▲開原國幣對金票 現貨	一二二、五〇	一二二、五〇
▲新京國幣對金票 現貨	一二二、五〇	一二二、五〇
▲哈爾濱國幣對金票 現貨	一二三、四	一二二、四〇
（安東）（平銀）近期	一、五九六	
高		
遠期	一、五九二	
高		
哈爾濱（大豆）三月		
四月		
五月	五〇〇〇	五〇〇〇
七月	五三二五	五三〇〇
哈爾濱（小麥）三月		
四月		
五月		
六月	一二〇〇	一二〇〇
▲公主嶺國幣對金票 現貨		

大連汽船出帆

▲青島丸 ●開往青島上海 三月廿三日
▲大連丸 三月廿七日
▲青島丸 三月卅一日
▲長平丸 ●開往天津（天津溯航）三月廿一日
▲天津丸 三月廿三日
▲長平丸 三月廿六日
▲龍平丸 ●開往龍口登州 三月廿二日
▲山東丸 ●開往基隆高雄 三月廿一日
▲山西丸 四月一日
▲河南丸 ●開往新潟伏木敦賀 三月廿三日
▲河北丸 ●開往伏木新潟 三月卅一日
▲遼河丸 ●開往芝罘淸津雄基 三月廿五日
▲龍鳳丸 ●大連阪神行 四月五日

大連汽船株式會社
專屬貨客經理店 大連市敷島町 永和公司 電話七八六八・七二七五
阪神航路 專屬貨物經番

澤山兄弟商會 電話五二六五、四八一六 台灣航路荷客取扱店 大連敷島町

丸一商會 乘船切符發賣所 大連伊勢町 ジャパン・ツーリスト・ビューロ 大連案內所 電話五五五四番

大阪商船出帆

▲日東丸 ●開往天津 三月廿七日
▲江龍丸 四月四日
▲志摩丸 四月十二日
▲志摩丸 ●開往橫濱（掛今治三）三月廿四日
▲日東丸 四月一日
▲江龍丸 四月九日
▲烏拉爾丸 ●開往門司神戸大阪 三月廿二日
▲特克馬丸 三月廿三日
▲香港丸 三月廿四日
▲烏斯利丸 三月廿六日
▲西亞得爾丸 三月廿七日
▲貝爾加丸 三月廿八日
▲扶桑丸 三月三十日
▲亞米利加丸 三月卅一日
▲哈爾濱丸 四月一日
▲福建丸 ●開往上海福州基隆高雄 三月三十日
▲盛京丸 四月十日
▲長沙丸 四月廿一日
▲東海丸 ●開往紐育 三月廿六日

大阪商船株式會社大連支社 電話四一三七番

日淸汽船出帆（大連）

▲華山丸 ●開往上海青島香港廣東 三月廿七日
▲唐山丸 四月七日
▲廬山丸 四月廿一日

三惠通行出帆

▲利通號 ●開往芝威仁 三月廿五日
▲照國丸 ●開往門宇今尾 三月卅一日
▲昌平丸 ●開往芝罘 月 日
▲泰康丸 ●開往芝罘角 三月廿一日
▲永順丸 ●開往龍口 月 日
▲惠平丸 ●開往芝威 三月廿二日
▲惠康丸 ●開往營口 三月廿一日
電話六一一八、三八五一

政記輪船出帆

▲公利號 ●開往威海 三月廿一日
▲順利號 ●開往青港 三月廿四日
▲同利號 ●開往青島 三月廿一日
▲廣利號 三月廿二日
▲宏利號 ●開往芝罘 三月廿一日
▲永利號 三月廿二日
▲得利號 ●開往龍口 三月廿一日
▲有利號 三月廿三日
▲成利號 ●開往上海 三月廿三日
▲增利號 三月廿一日
▲英利號 ●開往青廣港 三月廿一日

政記輪船股份有限公司 電話四一四一番

三阿波共同汽船出帆（大連）

▲二十六共同丸 ●開往芝罘威海衛青島 三月廿五日
▲十六共同丸 ●開往芝罘威海衛仁川 三月廿三日
▲卅六共同丸 ●開往仁川 三月廿一日
▲長山丸 ●開往芝罘 三月廿一日
▲十八共同丸 ●開往天津 三月廿一日
▲長山丸 三月廿七日
阿波國共同汽船株式會社大連支店

大連旗昌分行輪船出帆

大連旗昌分行 電話七四六八

本埠訂報 電話九四五六 大連總派報處

君欲解決窀穸問題？就當快買巒頭指迷！

巒頭指迷之書係著名堪輿專家何玉册老先生之遺著於陰宅研究之精詳點穴之顯奧乃他書所無也是書凡八卷分訂四厚册內附大小精細插圖百八十餘尤爲本書之異彩每部帶套原價大洋四元現在對扣一部只收工本國幣兩圓（金鈔票均可）郵費加一郵票不收但如附此「廣告」既免收郵費且另贈堪輿一妙術兩册以示優待書存無多購者從速預備巒頭指迷一部可作選擇塋地之顧問也

奉天城內 關東印書館謹啓（電話二一九四三）

穿洋服諸君注意！

本號在大連十有餘年、洋服材料花樣時新、新由上海請到技師、諸君欲穿英國呢絨、向來販賣英國呢絨、覓達一千餘種之多、洋服手工精上加精、請到敝號參觀選擇、

大連市監部通 升昌祥洋服呢絨店 電話二一七五五番

學界推崇之刺戟体療法
在体內造成刺戟　以挫結核毒菌

與從來治療法逈然不同的、有一種叫作『刺戟治療法』用之以治療結核、在最近已引起世人的非常注目、

惟此項『刺戟治療法』並非新發見者、從來即已在種種名稱之下、應用之於種種的疾病故一般醫及之灸及注射療法之大部份、皆可視爲一種刺戟體療法、

刺戟體療法者、是將由外方加於人體內以某種刺戟、或注以

體內缺乏之組成物

致各臟器能、俄然開始足以對抗該刺戟之活動、此項能力同時成爲剷除疾病力、即用此自然的現象、更謀之成爲有利此爲刺戟體療法之眼目、例如針灸之際、皮膚受灸之刺戟、變化該部之蛋白的性質、因之再起刺戟而發生能醫治全身疾病之力量、

又注射療法、例如梅毒特効六〇六號藥針、此爲砒素之化合體、據最近研究、判明此物亦係因注射關係、體內發生某種刺戟、賴此始能殺滅梅毒之病體也、

因此以前用其他名稱之療法中、解釋之爲

刺戟體療法

者、雖屢見不鮮、而於刺戟體療法名義之下、以相唱道者却爲最近之事、

結核的刺戟體療法、在以前有提倡注射與人體之蛋白質性質過異之蛋白體（多取自牛乳）藉其刺戟、使體內發生抗病素之方法的學者、

現在對於結核、依然沒有發現能夠直接殺滅

體內結核菌

的特効藥、或是療法、欲求得治『無論如何、除掉賴增強身體抵抗力、而行克服結核之外別無良策、所以在學理上、這個方法是大爲人所期待、

但在實際上、如果對於蛋白質之性狀分量等、不施以深甚之注意、則藉其刺戟而生之體內反應力、不唯不能有益於疾病、反有因刺戟强烈、有害身體之弊、因無安全之療法、故莫不引頸翹望、更加合理的療法、

孰意最近發見一種由口服下能充分達到刺戟體療法目的之珍奇藥物、百口交贊、莫不譽之爲開拓結核之新分野者、

此項藥物、係一種黑菲微生物、服下之後、藉包含豐富的活性物質、即酵素的作用、足能甦生患部的組織細胞、將其機能發揮無餘、總之、因爲黑菲酵素的刺戟、所以能直接成爲細胞的原動力、毫無副作用、此外黑菲菌對在人體內、能增殖亦能早占勿藥、故其在治療界中、博得好評者、亦無足驚異也、基於此義、澤村博士之「錠劑若素」即眞正黑菲菌劑、施於結核、莫不確認其著効之優良也、

小兒之結核

某小學校中、用X光線診察、所謂有熱兒童、普通殆全部有結核菌侵犯其肺門、俗稱腺病質、易受傷風、如經時稍久、或屬挑腺腫、或作喘息聲、此類小兒、大有患結核之嫌疑、如放任之、則到青年時期、結核勃發、

此類小兒、使之受日光浴、因能於體內生長撲滅結核之維他命D、頗有成效、又如「錠劑若素」、亦以直接補給維他命D而得名、因其中且含有强健呼吸器之維他命A、强健胃腸之維他命B、並酵素及其他各種榮養素、應有盡有故如服之、其效果之宏偉、遠駕日光浴之上、而人之體質、更可改造而成爲健者、

▲殺結核菌之白血球、或提高其作用之多種酵素、增進患體榮養之維他命等之榮養素、都能夠補給得來、

因此患者可賴之以增高抵抗力、胃腸運行、臻於活潑、睡眠香甜、元氣大振結核一症、

結核熱與食慾不振之新療法
解熱消化等劑難望項背

在結核病的各種症狀中、成爲患者經常苦痛的種子者、即每天午後發高熱、與食慾不振、發熱不惟能消耗肉體、且能使精神陷於不愉快、而盜汗咯血不眠等症亦愈增

◎…惡化　莫不令人難受故療養上最關重要的抵抗力、亦因而急激減退、

因此發熱之有無、是推測結核治療經過良否之標準、據云、縱作多少運動、如仍無發熱之虞、則結核之症、大體可斷爲已治癒矣、

然而因結核患者之發熱、結核菌體內毒素、與因結核菌異常代謝、而起之毒素、移於血液之中、刺戟患者過敏的溫中樞、因爲溫中樞謀有以對抗—即身體對結核菌毒的抵抗作用、故其熱拗不前、亦屬徒然、而爲其根本原因之結核菌勢力、至是亦毫無用武之地、

◎…普通　對症解熱藥劑、施於結核熱、終無成效、

出人意外者、如經服用、前所述之黑菲菌劑『錠劑若素』其熱度即能漸趨平服、身體元氣、亦能隨之大振、這是可以常常從結核患者聽來的、其令人不可捉摸、簡直要使人疑惑其中含有何種特別解熱之劑、但是在『錠劑若素』裡邊、却絲毫找不出有直接解熱作用的成份、

既然如此但爲什麼可以克服結核熱呢、這是因爲黑菲菌中所含多種成份、一能提高白血球噉菌作用之理巴哉以下、能夠賦與全身細胞以活力、并活潑新陳代謝之酵素、暨爲

◎…恢復　因受結核菌毒作用以致內體衰弱不可或無之多種榮養素等綜合效果的關係、

即以之可以大加提高患者之抵抗力、促進治癒能力、故結核菌之勢力、蒙受挫折而熱既除去、不惟體溫自然下降、即噉慾不振、亦必能恢復、

食慾對結核患者關係之重要由古來『能吃的結核患者可救不能吃的結核患者無救』這句話看來、大可思過半矣、如食慾旺盛、能充分攝取榮養物身體之抵抗力、得以增强、庶可剋制病菌、如果飲食不進、身體惟有日趨衰弱、欲收治療之成績、豈可得乎？

誰知此食慾不振、與發熱同亦因結核菌毒關係、致胃腸從

◎…組織　上開始衰弱、因此即服用普通消化劑健胃劑、亦殊難如願以償、而黑菲菌劑『錠劑若素』如前所述、不惟能收正本淸源的治療效果、尤因其中含强壯胃腸成分、別名食慾素之克利果根等要素、故能合理地促進食慾、

購買『若素』者須知

『若素』現由富有資力之三井洋行、向滿洲及中國各地著名大藥店、開始批發售賣、以廣招徠、各地人士、如就近不能購到此藥時、可致函各地方三井洋行支店、隨時購買、縱僅購一瓶、該行亦必加意包裝寄上、對於郵送負完全責任、蓋三井洋行、鑑於『若素』既具偉大的効力、爲謀愛用『若素』者便利計、特意出此犧牲的創舉、是以藥價極其低廉、只須費一元六角金票、便可服用一個月之久、殆非他藥所可比…（記者附識）

再者、三井洋行各地支店如下、上海四川路三井洋行上海支店、漢口大平街漢口支店、北平東單牌樓總布胡同北平支店、天津日本租界天津支店、新京室町四丁目新京支店、奉天郵便局私書函第四二號奉天支店、哈爾濱水道街哈爾濱支店、大連市山縣通大連支店、青島堂邑路青島支店、

此外大連市浪速町日本實業株式會社社支店、認定爲販賣『若素』之滿洲代理店、其他各地大藥房亦均有出售、

肺病素稱不治　此君却有秘訣
（奉天）李萬金

（前略）十八歲夏間以來、不知何故、精神每不舒展、肩背痠痛、盜汗、夜難成寐、其時體溫午後爲三十七度三分、漸上昇而至卅八度每日如是、閱覽衛生書籍、

得悉

此係結核作祟、延醫診視據稱『你放心吧、這不過是肺尖加答爾』、母親攜藥歸來細語謂父曰、此病爲完全肺結核、（中略）其後三年、完全如病魔纏身、且咯血數次、殆陷瀕死之狀態中矣、

去歲寒間、偶讀包裹點心之報紙得讀療養結核之新聞一段、其中

紀載

頗詳、末後有一節、敘述服用『錠劑若素』恢復健康之體驗書、

余因走頭無路、乃托母親購來『錠劑若素』以試究竟、陸續服用後、食慾漸佳、元氣恢復、不知不覺中、咯血等亦不復見、迨服用至第八月體溫已降、盜汗已無、身體日見肥胖矣、